FACULTAD de ARQUITECTURA CONSTRUCCIÓN y DISEÑO
UNIVERSIDAD DEL BÍO-BÍO
Urbano

Recibido: 04-03-2026
Aceptado: 15-10-2026

DESCONEXIONES URBANAS EN UNIDADES HABITACIONALES: EL ESPACIO PÚBLICO DESDE UNA PERSPECTIVA DE GÉNERO. EL CASO INFONAVIT AMALUCAN, PUEBLA, MÉXICO)
ANDREA JUÁREZ-BARRANCO, STEPHANIE SALGADO-MONTES, MARÍA-DE-LOURDES FLORES-LUCERO
REVISTA URBANO Nº 54 / NOVIEMBRE 2026 - ABRIL 2027
PÁG. 132 - 145
ISSN 0717 - 3997 / 0718 - 3607

DESCONEXIONES URBANAS EN UNIDADES HABITACIONALES: EL ESPACIO PÚBLICO DESDE UNA PERSPECTIVA DE GÉNERO. EL CASO INFONAVIT AMALUCAN, PUEBLA, MÉXICO[1]

URBAN DISCONNECTIONS IN HOUSING UNITS: PUBLIC SPACE WITH A GENDER PERSPECTIVE. THE CASE OF INFONAVIT AMALUCAN, PUEBLA, MEXICO

ANDREA JUÁREZ-BARRANCO **2**
STEPHANIE SALGADO-MONTES **3**
MARÍA-DE-LOURDES FLORES-LUCERO **4**

1 Secretaría de Ciencia, Humanidades, Tecnología e Innovación, Beca Nacional 2022

2 Maestría en Ordenamiento del Territorio
Doctoranda, Programa de Doctorado en Procesos Territoriales, Facultad de Arquitectura
Benemérita Universidad Autónoma de Puebla, México
https://orcid.org/0009-0001-8136-3238
andrea.juarezba@alumno.buap.mx

3 Doctorado en Procesos Territoriales
Coordinadora de la Maestría en Ordenamiento del Territorio
Benemérita Universidad Autónoma de Puebla, México
https://orcid.org/0000-0001-6756-428X
stephanie.salgado@correo.buap.mx

4 Doctorado en Gestión y Valoración Urbana
Profesora-Investigadora de Tiempo Completo
Benemérita Universidad Autónoma de Puebla, México
https://orcid.org/0000-0003-3849-0060
maria.flores@correo.buap.mx

https://doi.org/10.22320/07183607.2026.29.54.11

CC BY SA

Las unidades habitacionales del Instituto del Fondo Nacional de la Vivienda para los Trabajadores de México, surgidas en la década de 1970 con un enfoque funcionalista y androcentrista como parte de una política pública para atender el déficit de vivienda, actualmente presentan una profunda desconexión con la estructura urbana, lo cual no responde a las necesidades de la vida cotidiana de las mujeres. Ellas, como principales gestoras de los espacios colectivos y de las actividades de cuidado, perciben los espacios públicos alrededor de las viviendas como incómodos, ajenos y difíciles de apropiar. Esta percepción debilita la creación de redes de cuidado y el ejercicio del derecho a la ciudad, y profundiza las desigualdades por roles de género. A partir de ello, la presente investigación cuestiona la estructura urbana como reproductora de desigualdades y plantea las posibilidades de un hábitat adaptado a las experiencias y necesidades de las mujeres. El objetivo es analizar cómo las mujeres experimentan y transforman el territorio mediante las prácticas cotidianas, las redes de cuidado y las estrategias de resistencia para ejercer su derecho a la ciudad. La metodología con perspectiva de género se realizó a través del trabajo etnográfico y de la investigación-acción participativa para analizar la estructura urbana en unidades habitacionales, el entorno de las actividades de cuidado, las condiciones de seguridad y la comunidad. Uno de los principales resultados es que las mujeres sienten miedo en el contexto urbano de las viviendas, incluso en los espacios destinados al cuidado, y que la estructura urbana reproduce desigualdades de género y exclusiones en la vida cotidiana. La conclusión es que el urbanismo funcionalista fragmenta la vivienda y los espacios colectivos en los que se realizan actividades de la vida cotidiana, lo que genera desigualdades para las mujeres, quienes son las principales responsables de las actividades de cuidado.

Palabras clave: viviendas de interés social, perspectiva de género, mujeres, espacio urbano, desarrollo urbano

The housing units built by the Institute of National Housing Fund for Workers in México, which emerged in the 1970s with a functionalist and androcentric approach as part of a public policy to address the housing shortage, currently have a deep disconnect from the urban structure and fail to meet the everyday needs of women. These women, as managers of communal spaces and caregiving activities, perceive the public spaces around their homes as uncomfortable, strange, and difficult to make their own. This perception undermines the creation of care networks and the exercise of the right to the city, and it expands upon gender-based inequalities. With this in mind, this research questions the role of urban structure in reproducing inequalities and explores possibilities for a living environment adapted to women's experiences and needs. The aim is to analyze how women experience and transform their territory through everyday practices, care networks, and strategies of resistance to exercise their right to the city. A gender-perspective methodology was applied through ethnographic work and participatory action research to analyze the urban structure of housing units, considering caregiving activities, safety conditions, and the community. One of the main findings is that women feel fear in the urban context of their homes, even in spaces for caregiving, and that the urban structure reproduces gender inequalities and exclusion in everyday life. The conclusion is that functionalist urban planning fragments housing and the communal spaces where daily activities take place, creating inequalities for women, who bear the primary responsibility for caregiving.

Keywords: social housing, gender perspective, women, urban space, urban development

REVISTA URBANO Nº 54 / NOVIEMBRE 2026 - ABRIL 2027
PÁG. 132 - 145
ISSN 0717 - 3997 / 0718 - 3607

DESCONEXIONES URBANAS EN UNIDADES HABITACIONALES: EL ESPACIO PÚBLICO DESDE UNA PERSPECTIVA DE GÉNERO.
EL CASO INFONAVIT AMALUCAN, PUEBLA, MÉXICO)
ANDREA JUÁREZ-BARRANCO, STEPHANIE SALGADO-MONTES, MARÍA-DE-LOURDES FLORES-LUCERO
REVISTA URBANO Nº 54 / NOVIEMBRE 2026 - ABRIL 2027
PÁG. 132 - 145
ISSN 0717 - 3997 / 0718 - 3607

I. INTRODUCCIÓN

La presente es una investigación con perspectiva de género en el campo del urbanismo feminista que cuestiona la estructura urbana como reproductora de desigualdades a partir de la supuesta neutralidad de la planificación urbana y confirma que las ciudades han sido históricamente diseñadas a partir de una mirada androcéntrica, funcionalista y productivista que ha invisibilizado las experiencias y los cuerpos de las mujeres (Col·lectiu Punt 6, 2019). La ciudad se constituye como un espacio político donde se materializan y reproducen desigualdades sociales por roles de género asignados por una dicotomía binaria de la sexualidad.

El urbanismo feminista propone otra manera de pensar, investigar y transformar el territorio, es decir innovar respecto al énfasis tradicional puesto en la planificación urbana y el ordenamiento territorial para centrar en los trabajos de cuidado, la vida cotidiana, la seguridad y la accesibilidad como dimensiones fundamentales del derecho a la ciudad. Este enfoque reconoce el valor de las experiencias y saberes de las mujeres como fuentes legítimas para comprender y cuestionar los modelos urbanos dominantes (Fernández de la Reguera, 2025).

En el contexto latinoamericano, los feminismos comunitarios y decoloniales amplían esta mirada al vincular de manera inseparable el cuerpo y el territorio ya que, las desigualdades y las violencias que atraviesan a las mujeres se presentan de manera interseccional en el espacio público y privado (Dalton Palomo, 2021). Estas corrientes feministas enfatizan la necesidad de la producción de conocimiento desde los márgenes y las experiencias situadas porque a través del análisis del hábitat se puede comprender cómo las mujeres experimentan, transforman y sostienen la vida en las ciudades (Haraway, 1988).

En este estudio se analizan las unidades habitacionales mexicanas diseñadas bajo paradigmas funcionalistas, productivistas y androcentristas que reproducen desigualdades y violencias a través de la división sexual del trabajo, el trabajo no remunerado y la triple jornada realizadas en espacios urbanos (Hayden, 1980). Asimismo, evidenciar que estos espacios no responden a las actividades de la vida cotidiana y de cuidado asignadas a las mujeres por roles de género. Se aborda el caso de Unidad Habitacional INFONAVIT Amalucan en el municipio de Puebla como parte de una estructura urbana consolidada que cuenta con espacios colectivos y viviendas unifamiliares y multifamiliares. La localización periférica, la exclusión y segregación urbana inciden en las condiciones de desconexión territorial que afectan de manera particular a las mujeres entorno a las viviendas.

El objetivo es analizar cómo las mujeres experimentan y transforman el territorio a través de las prácticas cotidianas, las redes de cuidado y las estrategias de resistencia para ejercer el derecho a la ciudad. Se parte de la hipótesis que la estructura urbana de las zonas habitacionales construidas bajo enfoques funcionalistas y androcentristas reproducen desigualdades de género que afectan a las mujeres en la vida cotidiana y en la realización de las actividades de cuidado. La investigación se realizó a través del trabajo etnográfico y la investigación acción participativa para reconocer las percepciones, emociones y experiencias de las mujeres en relación con el espacio urbano que habitan.

El aporte del estudio la exploración situada del habitar en una unidad habitacional a través de las percepciones, experiencias corporales y emociones de las mujeres, misma que supera el enfoque positivista y neutro del análisis urbano y que contribuye a la construcción colectiva del conocimiento. Los resultados evidencian el miedo que las mujeres sienten en el espacio urbano, incluso en aquellos destinados a las actividades de cuidado, y que las desconexiones entre la estructura urbana y la vida cotidiana generan desigualdades que las mujeres enfrentan por medio de estrategias de resistencia para habitar del espacio urbano en el contexto de la vivienda. Las conclusiones plantean que el urbanismo funcionalista fragmenta la vivienda y los espacios colectivos en los que se realizan actividades de la vida cotidiana, y genera desigualdades en las mujeres quienes son las principales responsables de las actividades de cuidado.

II. MARCO TEÓRICO

Las unidades habitacionales desarrolladas entre las décadas de 1970 y 1980 por el Instituto del Fondo Nacional de la Vivienda para los Trabajadores [INFONAVIT] representaron el paradigma progresista y modernizador de la vivienda masiva promovida por el Estado mexicano (L'huillier, 2021). Sin embargo, el modelo estaba basado en la estandarización del espacio bajo la lógica productivista y funcionalista del urbanismo moderno que priorizó la eficiencia y la cantidad de vivienda sobre las dinámicas sociales que sostienen la vida (Iracheta Cenecorta, 2009; Monkkonen, 2011).

El modelo urbano-arquitectónico androcentrista reprodujo roles de género al separar rígidamente el espacio doméstico del espacio público, excluyendo el trabajo reproductivo y de cuidados históricamente asignados a las mujeres hacia el espacio privado (Castillo Oropeza y García Morales, 2021; Hayden, 1980). La localización periférica determinada por los bajos costos de la tierra contribuyó a una expansión urbana de baja densidad, fragmentada y segregada (Iracheta Cenecorta, 2009; INFONAVIT, 2024; Gómez-Maturano, 2024). Este modelo urbano generó la desconexión entre la vivienda, servicios y equipamientos que actualmente impacta en la vida cotidiana de las mujeres.

En los últimos diez años, la política de vivienda en México ha transitado gradualmente de un modelo economicista y productivista hacia un enfoque de la vivienda como un derecho humano. Este cambio derivó de una crítica a la vivienda como

DESCONEXIONES URBANAS EN UNIDADES HABITACIONALES: EL ESPACIO PÚBLICO DESDE UNA PERSPECTIVA DE GÉNERO.
EL CASO INFONAVIT AMALUCAN, PUEBLA, MÉXICO)
ANDREA JUÁREZ-BARRANCO, STEPHANIE SALGADO-MONTES, MARÍA-DE-LOURDES FLORES-LUCERO
REVISTA URBANO Nº 54 / NOVIEMBRE 2026 - ABRIL 2027
PÁG. 132 - 145
ISSN 0717 - 3997 / 0718 - 3607

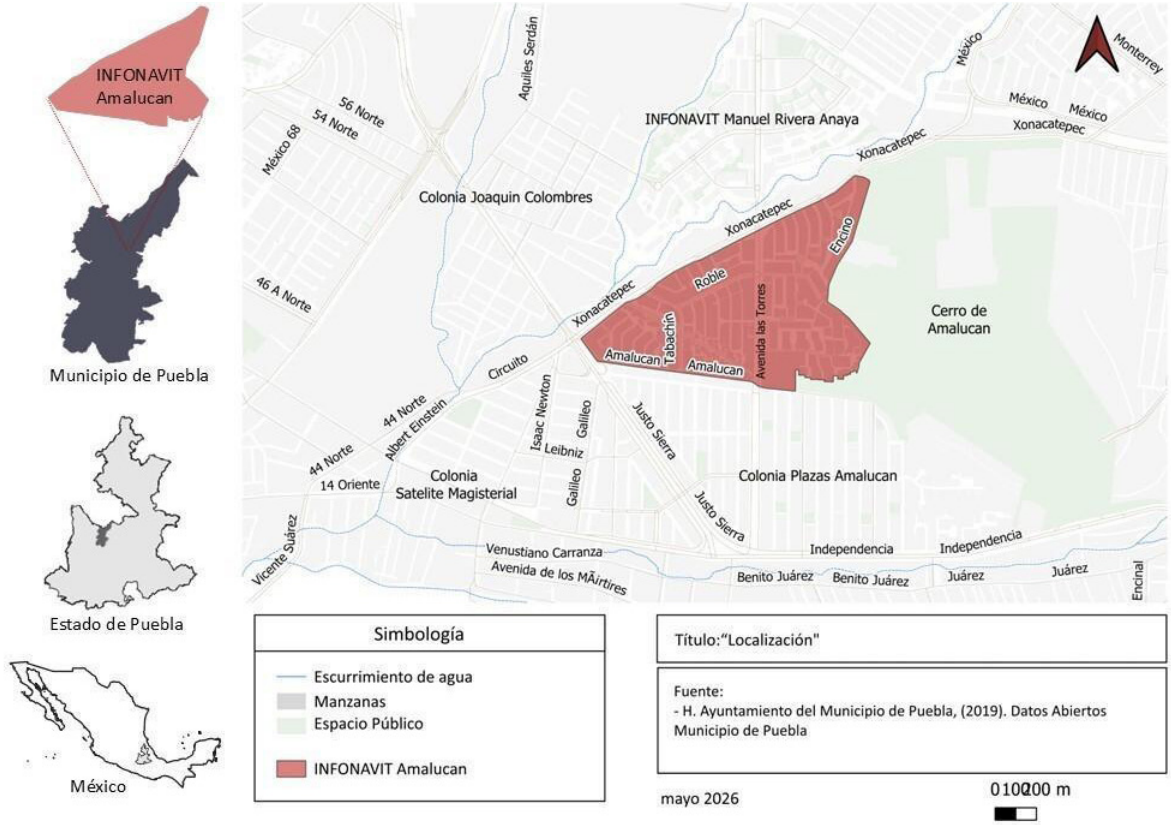

Figura 1. Localización del INFONAVIT Amalucan Fuente: Elaboración de las autoras .

mercancía, mecanismo de financiamiento e instrumento de control social y avanzó hacia la incorporación de principios como la habitabilidad, cohesión social y sostenibilidad ambiental (Salazar Cruz, 2024; Gómez-Maturano, 2024; Rossbach, 2024). No obstante, permanece latente el reconocimiento de la reproducción y los cuidados como dimensiones de habitabilidad, no solo a través de criterios de diseño y estructura, sino también desde las condiciones sociales, simbólicas y afectivas que permiten sostener la vida dentro del espacio habitacional (Jacobs, 1961; Marques Alba, 2022).

En el urbanismo feminista se aborda la habitabilidad como una posibilidad de vivir con bienestar, seguridad y autonomía en entornos que faciliten los cuidados y la vida comunitaria (Muxí Martínez, 2018; Falú et al., 2018), asimismo, como condiciones urbanas que incorporan dimensiones de proximidad, accesibilidad y seguridad (Col·lectiu Punt 6, 2019), y como una experiencia relacional y emocional que permite reinterpretar la vivienda y el entorno urbano como territorios donde se manifiestan relaciones de poder y experiencias atravesadas por desigualdades estructurales y roles de género (Roberts, 2013; Falú et al., 2018).

Las desigualdades vinculadas con políticas urbanas y económicas tienen origen en las privilegiadas lógicas de mercado que profundizan la fragmentación y la marginación urbana, y la violencia (Massey, 2005; Dalton Palomo, 2021; Escoffié, 2023). Las desigualdades se manifiestan con mayor intensidad en las periferias urbanas donde se localizan grupos de población precarios en asentamientos urbanos excluidos y marginados que aumentan la vulnerabilidad de las mujeres. La estructura urbana impacta de manera negativa a los trabajos reproductivos y comunitarios debido a la a insuficiencia de infraestructura accesible, segura y próxima que genera recorridos múltiples y fragmentados realizados en su mayoría a pie y transporte público (Roberts, 2013). Además, estas condiciones aumentan las cargas de cuidado y limitan las posibilidades de participación social, económica y política de las mujeres (Chinchilla, 2020). En estos espacios la violencia y la inseguridad generan una percepción constante de miedo y no pertenencia que las obliga a implementar estrategias de resistencia para sostener las vidas que tienen a su cuidado y a ellas mismas.

Las críticas al urbanismo moderno formuladas por Jacobs (1961) anticiparon varios de los planteamientos desarrollados

DESCONEXIONES URBANAS EN UNIDADES HABITACIONALES: EL ESPACIO PÚBLICO DESDE UNA PERSPECTIVA DE GÉNERO.
EL CASO INFONAVIT AMALUCAN, PUEBLA, MÉXICO)
ANDREA JUÁREZ-BARRANCO, STEPHANIE SALGADO-MONTES, MARÍA-DE-LOURDES FLORES-LUCERO
REVISTA URBANO Nº 54 / NOVIEMBRE 2026 - ABRIL 2027
PÁG. 132 - 145
ISSN 0717 - 3997 / 0718 - 3607

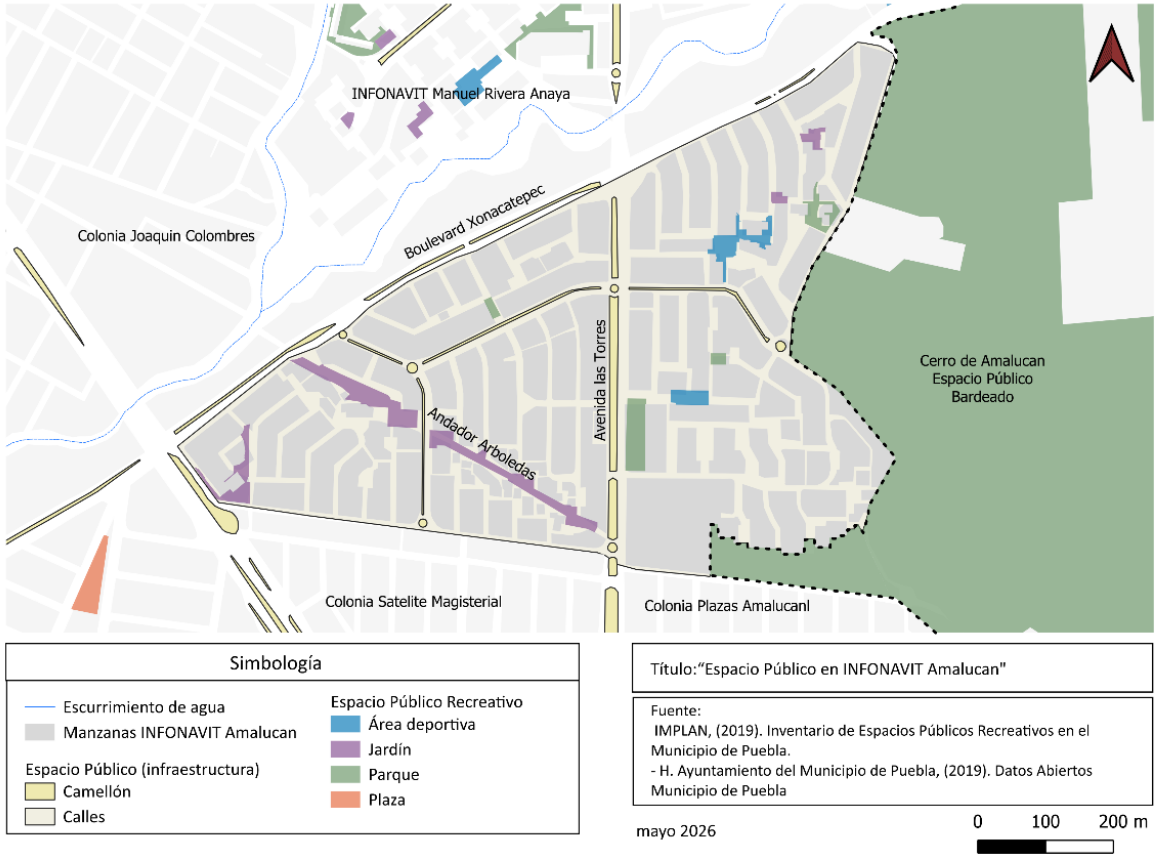

Figura 2. Espacio Público en INFONAVIT Amalucan. Fuente: Elaboración de las autoras.

posteriormente por el urbanismo feminista que destacan la importancia de la vida cotidiana, la escala humana y la interacción social como dimensiones fundamentales para la seguridad y vitalidad urbana. Estas ideas coinciden con enfoques feministas que cuestionan la neutralidad del diseño urbano y subrayan la necesidad de incorporar los cuerpos, los tiempos y las experiencias diversas, tal como Rose (1993) plantea que el diseño urbano con perspectiva de género implica reconocer la dimensión subjetiva, emocional y la experiencia situada, y cuestionar las jerarquías del urbanismo tradicional. Esto permitirá re imaginar la vivienda y su entorno como territorios de cuidado colectivo, cooperación y construcción comunitaria, y compensar las desigualdades estructurales del modelo funcionalista.

En este contexto, es necesario continuar con el análisis de la ciudad como una estructura atravesada por relaciones de poder que condiciona de manera diferenciada la movilidad, el acceso a bienes y servicios, y la apropiación del espacio público y privados entre hombres y mujeres, y reconocer que la vida urbana y no urbana dependen de los cuidados y de la reproducción social asignados a las mujeres (Espinosa-Miñoso, 2015; Federici, 2013; Fraser, 2016; Kern, 2020; Segato, 2016; Chinchilla, 2020). Asimismo, centrar el análisis en la relación entre la estructura urbana y la desigualdad de género para encontrar las desconexiones que afectan la habitabilidad en la vida cotidiana y en las actividades de cuidado.

III. ESTUDIO DE CASO

La Unidad Habitacional INFONAVIT Amalucan en el municipio[5] de Puebla, Estado de Puebla, México es la primera en su tipo de un total de las 73 construidas en la capital del Estado (Instituto

5 Cada estado de la Federación se constituye por municipios, mismos que son divisiones territoriales y la base de su organización política y administrativa de acuerdo con el Art.115 de la Constitución Política de los Estados Unidos Mexicanos (Cámara de Diputados del H. Congreso de la Unión, 2024).

Dimensión de análisis	Pregunta de entrevista	Aspectos a explorar
Movilidad cotidiana	¿Cómo es un día habitual para ti dentro y fuera de la unidad habitacional, desde que sales de casa hasta que regresas, y qué lugares recorres o utilizas durante ese día?	Trayectorias, destinos, tiempos, desplazamientos y uso del espacio
Percepción de inseguridad	¿Hay lugares o momentos en los que cambies tu manera de caminar, permanecer o desplazarte porque los percibes inseguros? ¿Qué ha ocurrido en esos lugares?	Responsabilidades de cuidado, caga temporal y relación cuidado-espacio
Trabajos de cuidado	¿Qué actividades realizas cotidianamente para cuidar de otras personas o por actividades de tu hogar? ¿Cómo influyen esas actividades la manera en que utilizas los espacios públicos de la unidad?	Responsabilidades de cuidado, carga temporal y relación cuidado-espacio
Redes de cuidado	Cuando necesitas apoyo para cuidar, resolver una situación cotidiana o acompañar a alguien, ¿a quién recurres y dónde ocurre ese apoyo? ¿Qué hace posible o dificulta que puedas contar con esas personas?	Redes familiares, vecinales e institucionales, apoyo y proximidad
Sentido de pertenencia	Si tuvieras que explicar qué significa para ti vivir en esta unidad habitacional, ¿qué lugares, personas, experiencias o situaciones hacen que sientas que este territorio te pertenece o, por el contrario que no es un lugar para ti?	Apropiación, identidad territorial, vínculos y exclusión

Tabla 1. Preguntas eje para entrevistas. Fuente: Elaboración de las autoras.

Nacional de Estadística y Geografía [INEGI], 2024) y se seleccionó por su representatividad respecto a las unidades habitacionales construidas bajo las políticas de vivienda financiadas por el INFONAVIT a partir de la década de 1970 en México (Figura 1). Es un asentamiento urbano que cuenta con tipología de viviendas seriadas de viviendas multifamiliares y unifamiliares cuyos propietarios fueron originalmente trabajadores sindicalizados (INFONAVIT, 2024) y asalariados con bajos ingresos que obtuvieron la vivienda través de créditos financieros como prestación laboral o créditos mixtos otorgados por una institución bancaria.

La estructura urbana diseñada como un modelo funcionalista integró las viviendas unifamiliares y multifamiliares mediante una red vial, áreas verdes, equipamientos urbanos, espacios comunes y públicos. La relación entre la vivienda y espacio público resultó relevante en las dinámicas de apropiación, convivencia y cuidado porque la disposición de jardines, parques y plazas se plantearon para impulsar vida social y comunitaria de las familias obreras (Figura 2).

IV. MATERIALES Y MÉTODOS

La investigación con perspectiva de género se realizó a través del trabajo etnográfico y procesos participativos (Segato, 2016). El marco teórico-conceptual fundamenta el análisis urbano a partir del reconocimiento de las mujeres como sujetas de conocimiento para explicar la relación entre la estructura urbana, la vida cotidiana y las actividades de cuidado que genera desigualdades de género (Rodó-Zárate, 2021). El trabajo etnográfico estuvo orientado a la comprensión profunda de las formas de habitar, apropiarse y experimentar el espacio urbano a partir del conocimiento situado (Haraway, 1988) de las dimensiones social, relacional y simbólica de las mujeres con el territorio (Col·lectiu Punt 6, 2019). Se presenta un análisis cualitativo descriptivo complementado por datos cuantitativos que sustentan la construcción colectiva del conocimiento.

La elaboración de cartografías vinculó las narrativas y las experiencias de las participantes con el espacio urbano para identificar patrones de inseguridad y las estrategias de resistencia (Bustos & Gil-Hernández, 2017). Se realizaron entrevistas a profundidad a 15 mujeres habitantes en edades entre 25 y 70 años para explorar las percepciones de movilidad cotidiana, inseguridad, trabajo de cuidados, redes de cuidado y sentido de pertenencia y se definieron aspectos a explorar de dichas percepciones (Tabla 1). Se elaboraron mapeos colectivos en el que participaron 8 mujeres en edades entre 20 y 70 años (Tabla 2) y un taller participativo con 10 personas, 4 mujeres y 6 hombres en edades entre 30 a 80 años, ambos enfocados en identificar los trayectos cotidianos y espacios de cuidado, zonas de riesgo y desconexiones urbanas. En el trabajo de campo, mediante la observación participativa y los diarios de campo, se registraron las actividades cotidianas y de cuidado, los usos y las dinámicas sociales en los espacios comunes y públicos (Palacios-Jerves & Hermida-Palacios, 2022).

El análisis de la información se realizó con base en tres dimensiones de las condiciones espaciales del entorno: 1) la vida cotidiana y trabajo de cuidados que aborda la distribución de tareas domésticas, comunitarias y de cuidado, y su relación con los espacios de uso común y las redes de cuidado, 2) la apropiación del espacio común y redes vecinales aborda la construcción de vínculos sociales, las prácticas de convivencia,

DESCONEXIONES URBANAS EN UNIDADES HABITACIONALES: EL ESPACIO PÚBLICO DESDE UNA PERSPECTIVA DE GÉNERO.
EL CASO INFONAVIT AMALUCAN, PUEBLA, MÉXICO)
ANDREA JUÁREZ-BARRANCO, STEPHANIE SALGADO-MONTES, MARÍA-DE-LOURDES FLORES-LUCERO
REVISTA URBANO Nº 54 / NOVIEMBRE 2026 - ABRIL 2027
PÁG. 132 - 145
ISSN 0717 - 3997 / 0718 - 3607

Entrevista	Edad	Ocupación	Tipo de hogar	Tiempo de residencia	Movilidad cotidiana	Actividades de cuidado
E1	27	Empleada	Vive con hijos	5 años	Transporte público y peatonal	Cuidado infantil
E2	34	Comerciante	Familia nuclear	12 años	Transporte público y peatonal	Cuidado de hijos y hogar
E3	45	Ama de casa	Familia extensa	20 años	Peatonal	Cuidado de adultos mayores
E4	29	Estudiante	Vive con padres	8 años	Transporte público	Apoyo doméstico
E5	52	Empleada informal	Vive sola	30 años	Transporte público y peatonal	Sin dependientes
E6	38	Profesionista	Vive sola	10 años	Automóvil y peatonal	Cuidado infantil
E7	46	Ama de casa	Familia extensa	25 años	Peatonal	Cuidado familiar
E8	33	Comerciante	Monoparental	7 años	Transporte público	Cuidado infantil

Tabla 2. Movilidad cotidiana y actividades de cuidado. Fuente: Elaboración de las autoras.

las estrategias colectivas de cuidado, la seguridad y el uso cotidiano de los espacios compartidos y, 3) la percepción de desconexión y movilidad urbana aborda las barreras físicas, simbólicas y sociales que condicionan el desplazamiento, y la integración territorial de las mujeres en su entorno urbano (Figura 3).



Figura 3. Diagrama de Venn con las 3 dimensiones de las condiciones espaciales del entorno que generan desconexión urbana. Fuente: Elaboración de las autoras.

V. RESULTADOS

La invisibilización del trabajo de cuidado en los contextos de vivienda

Se identificó que la vida cotidiana se sostiene en gran medida por las prácticas de cuidado realizadas principalmente por mujeres que no están incorporadas en la estructura urbana en el contexto de la vivienda. Si bien, en el ámbito institucional, las políticas de vivienda presentan un avance al considerar espacios urbanos accesibles, no obstante, persiste una brecha entre el reconocimiento normativo y su incorporación efectiva en el diseño, construcción y organización del espacio urbano y habitacional. En el acercamiento con habitantes se identificó que existe una persistente invisibilización del trabajo de cuidado y una exclusión de las mujeres de los espacios vecinales formales de decisión como las juntas vecinales o las asambleas, al respecto mencionan *"todo lo que hacemos nosotras no se ve"*, *"a veces no toman nuestro voto"* (Entrevistada 6, comunicación personal, 16 de abril de 2025).

A pesar de esta falta de reconocimiento, el habitar se construye a partir de la estrecha relación entre la vivienda y las redes de cuidado sostenidas por mujeres comerciantes, empleadas formales o informales, trabajadoras del hogar y estudiantes que habitan en familia y que realizan actividades domésticas y de cuidado. La relación se basa en la adaptación de los espacios públicos y privados y en los trayectos diarios a pie y transporte público que realizan para integrar el trabajo, el cuidado y la vida comunitaria en un contexto carente de servicios e infraestructura urbana.

Las múltiples actividades que realizan las mujeres en estos espacios les permite el sustento propio y familiar en las esferas económica, educativa y laboral. Sin embargo, el uso del espacio público está condicionado por la inseguridad, el tiempo limitado y las largas distancia a los destinos, ante estas condiciones, las mujeres limitan su presencia en horarios con luz natural, en sitios

DESCONEXIONES URBANAS EN UNIDADES HABITACIONALES: EL ESPACIO PÚBLICO DESDE UNA PERSPECTIVA DE GÉNERO.
EL CASO INFONAVIT AMALUCAN, PUEBLA, MÉXICO)
ANDREA JUÁREZ-BARRANCO, STEPHANIE SALGADO-MONTES, MARÍA-DE-LOURDES FLORES-LUCERO
REVISTA URBANO Nº 54 / NOVIEMBRE 2026 - ABRIL 2027
PÁG. 132 - 145
ISSN 0717 - 3997 / 0718 - 3607

	Categoría de análisis	Narrativa seleccionada	Interpretación analítica
E1	Vida cotidiana y trabajo de cuidados	"Aquí cuido a mis nietos mientras vendo por catálogo"	La vivienda opera como espacio híbrido que integra cuidado y trabajo informal
E2		"Primero llevar a la niña a la escuela para hacer la comida"	El tiempo de las mujeres se organiza en función del cuidado, limitando el descanso y la autonomía personal.
E3	Redes de cuidado	"Mi vecina me ayuda a cuidar a mi hija cuando salgo"	Las redes entre mujeres suplen carencias institucionales y sostienen la reproducción cotidiana.
E4		"Por grupo de Whats App me ayudan a comprar la leche"	
E5		"Una vecina pasa por los recibos y los lleva a comisión a pagar"	
E6	Invisibilización de participación	"Todo lo que hacemos nosotras no se ve""A veces no toman nuestro voto"	El trabajo de cuidado es desvalorizado y excluido de los espacios formales de gestión comunitaria en la junta de vecinos:
E7		"No estoy en algún grupo de vecinos"	
E8	Uso del espacio común	"Siempre llevo a mis hijos al enrejado porque es el único lugar que veo más seguro"	La apropiación del espacio urbano está condicionada por criterios de seguridad y vigilancia.

Tabla 3. Narrativas de vida cotidiana, trabajos de cuidado y usos del espacio. Fuente: Elaboración de las autoras.

visibles y cercanos a la vivienda, incluso deciden utilizar medios virtuales para acceder a servicios o productos de consumo básicos como el alimento para no exponerse a situaciones de violencia (Tabla 3).

Persiste una diferencia en los usos y apropiación del espacio público, por una parte, porque los hombres suelen ocupar los espacios públicos para el ocio o la convivencia en diferentes horarios de día, pero las mujeres los ocupan para el trabajo y el cuidado en horarios determinados por la iluminación y la percepción de seguridad (Figura 4).

Redes vecinales como estrategia de resistencia

Las mujeres destacaron la importancia de las redes de vecinas como estrategias resistencia para el apoyo, seguridad y sostenimiento de la vida cotidiana. Ante la insuficiencia de servicios públicos, realizan acciones de limpieza, vigilancia y gestión de los espacios comunes a través de la organización colectiva. La apropiación del espacio común ocurre de manera situada y selectiva, concentrándose en los entornos más cercanos a la vivienda como andadores, jardineras y áreas de juego, la visibilidad del espacio se define como una estrategia de autoprotección y seguridad. Los espacios constituyen un territorio de cuidado y encuentro donde las mujeres negocian cotidianamente su derecho a habitar (Figura 5).

El espacio común se define como una extensión del hogar en el que las mujeres despliegan prácticas de vigilancia, convivencia y cuidado colectivo, pero esta apropiación también evidencia que



Figura 4. Habitar relacional de las mujeres con la vivienda y el espacio común. Fuente: Elaboración de las autoras.

DESCONEXIONES URBANAS EN UNIDADES HABITACIONALES: EL ESPACIO PÚBLICO DESDE UNA PERSPECTIVA DE GÉNERO.
EL CASO INFONAVIT AMALUCAN, PUEBLA, MÉXICO)
ANDREA JUÁREZ-BARRANCO, STEPHANIE SALGADO-MONTES, MARÍA-DE-LOURDES FLORES-LUCERO
REVISTA URBANO Nº 54 / NOVIEMBRE 2026 - ABRIL 2027
PÁG. 132 - 145
ISSN 0717 - 3997 / 0718 - 3607

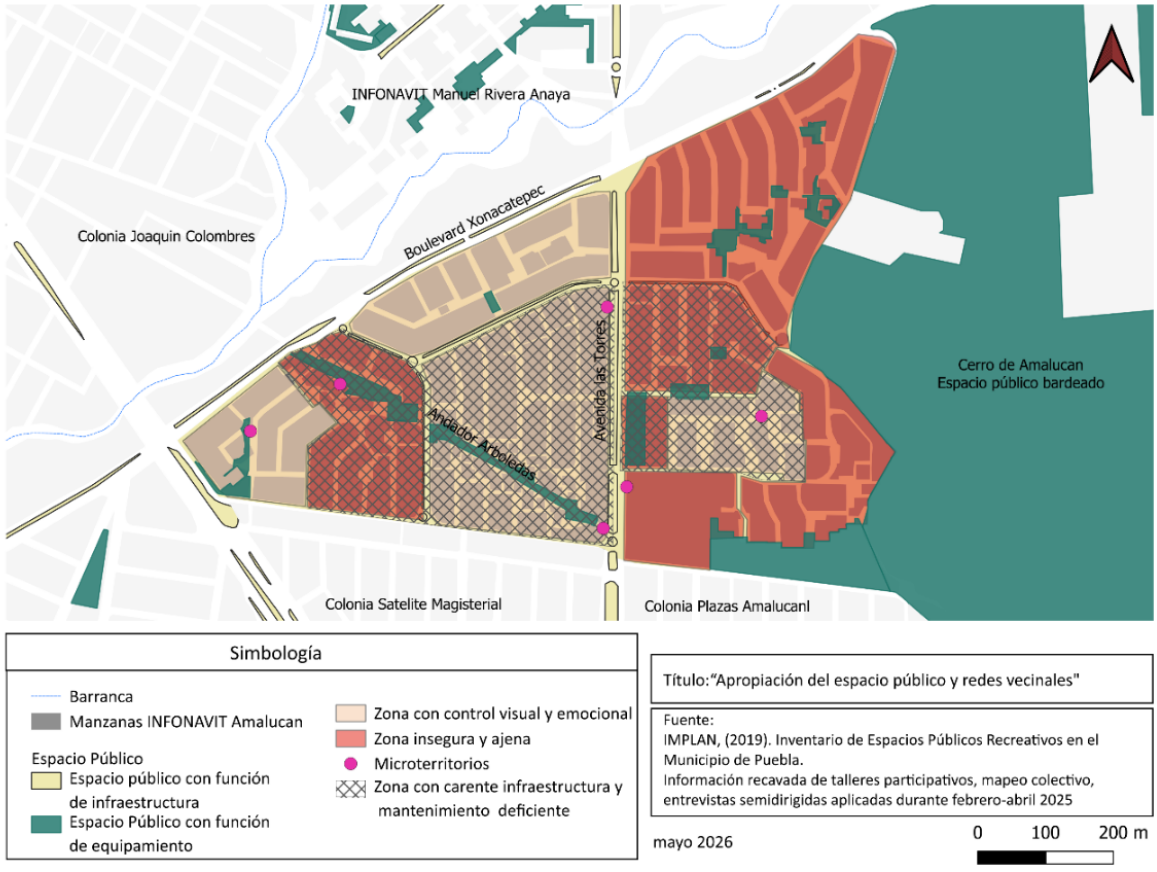

Figura 5. Apropiación del espacio común y redes vecinales. Fuente: Elaboración de las autoras.

la dependencia del espacio inmediato deriva de la inseguridad de la ciudad, las limitaciones de movilidad y la sobrecarga de cuidado que reduce la autonomía de las mujeres (Tabla 4). Por tanto, la permanencia en zonas más controlables y conocidas se convierten una estrategia de resistencia que responde a una búsqueda de control emocional, seguridad y pertenencia.

El sentido de pertenencia se construye a través de los vínculos sociales y afectivos que las mujeres construyen cotidianamente, no desde la planificación urbana formal. La estructura urbana influye a través de las condiciones dificultan la apropiación del espacio y el fortalecimiento la comunidad. Pero, las relaciones de apoyo mutuo son las que configuran el sentimiento de arraigo y pertenencia, por tanto, las redes vecinales constituyen una forma de micro territorios de cuidado y confianza.

Desconexión urbana

Las mujeres perciben la unidad habitacional como un espacio aislado del resto de la ciudad por la escasez del transporte público y la carente infraestructura peatonal (Figura 6), y un espacio inseguro por la violencia ejercida por sus pares hombres y los delitos experimentados o reconocidos. La presencia masculina intimidante permanente o recurrente se encuentra en espacios donde las mujeres identificaron grupos de hombres que las incomodan, hostigan y/o acosan, aunado a esto, dichos espacios presentan escasa iluminación y la ausencia de otras personas. La presencia de hombres incide en los cambios de trayectos por recorridos múltiples, discontinuos y condicionados por la presencia masculina.

Asociado al miedo percibido, se identificaron dificultades de acceso por la infraestructura insuficiente o deficiente, ya que, aunque, se cuenta un sistema de transporte público articulado, las malas condiciones peatonales y las largas distancias hacia las estaciones y paradas dificultan la movilidad de mujeres cuidadoras, personas mayores o con movilidad reducida (Figura 7). Estas condiciones limitan la movilidad cotidiana, refuerzan el confinamiento doméstico y restringen la búsqueda de oportunidades laborales y educativas.

DESCONEXIONES URBANAS EN UNIDADES HABITACIONALES: EL ESPACIO PÚBLICO DESDE UNA PERSPECTIVA DE GÉNERO.
EL CASO INFONAVIT AMALUCAN, PUEBLA, MÉXICO)
ANDREA JUÁREZ-BARRANCO, STEPHANIE SALGADO-MONTES, MARÍA-DE-LOURDES FLORES-LUCERO
REVISTA URBANO Nº 54 / NOVIEMBRE 2026 - ABRIL 2027
PÁG. 132 - 145
ISSN 0717 - 3997 / 0718 - 3607

Zona espacial	Condición espacial observada	Práctica social	Actividad específica observada	Efecto sobre el uso del espacio	Interpretación/significado para las mujeres
Zona de control visual y emocional	Alta visibilidad desde viviendas, comercios o accesos	Vigilancia	Observar desde puertas, ventanas o comercios lo que ocurre en el espacio	Favorece la percepción de control y permanencia	Puede constituir una estrategia cotidiana de seguridad y apropiación
		Vigilancia	Supervisar a niñas, niños o personas mayores desde cierta distancia	Permite realizar otras actividades manteniendo supervisión	Articula cuidado y uso simultáneo del espacio
		Convivencia	Conservar o permanecer en accesos, banquetas o áreas comunes	Genera presencia y permanencia	Fortalece vínculos vecinales y apropiación
		Cuidado Colectivo	Alertar a otras personas sobre situaciones percibidas como riesgosas	Refuerza mecanismos informales de protección	Construye redes informales de cuidado
Zona insegura y ajena	Baja iluminación, baja presencia de personas o escasa visibilidad	Vigilancia	Observar el espacio antes de atravesarlo	Condiciona la decisión de utilizarlo	Evidencia percepción de riesgo y necesidad de evaluar el entorno
		Vigilancia	Buscar acompañamiento para atravesar el espacio	Reduce la exposición individual percibida	Muestra estrategias de adaptación ante la inseguridad
		Convivencia	Permanecer únicamente el tiempo necesario para atravesar o realizar una actividad	Reduce permanencia y apropiación	Puede evidenciar exclusión o restricción del uso del espacio
		Cuidado Colectivo	Recomendar evitar determinados lugares u horarios	Produce estrategias colectivas de evitación	Transmite conocimiento territorial sobre el riesgo
Microterritorios	Presencia cotidiana de personas, comercio y relaciones de confianza	Vigilancia	Comerciantes o residentes observan el entorno mientras realizan sus actividades	Incrementa presencia y vigilancia informal	La actividad cotidiana produce sensación de acompañamiento

Tabla 4. Prácticas sociales y condiciones espaciales. Fuente: Elaboración de las autoras.

Las condiciones socioeconómicas también determinan el acceso y uso del espacio público (Figura 8). Las mujeres adultas mayores tienden a experimentar el aislamiento por las deficientes condiciones de accesibilidad y las débiles redes de cuidado, mientras que las más jóvenes enfrentan riesgos vinculados a la violencia y la inseguridad**.** La condición económica condiciona las posibilidades de movilidad y autonomía debido a limitantes que representa la dependencia económica o la precariedad que limita los desplazamientos, la elección y el acceso a oportunidades de trabajo, educación, esparcimiento y ocio. La desconexión urbana está determinada por los largos trayectos, la inseguridad y el aislamiento diferenciada por género y el estrato socioeconómico.

VI. DISCUSIÓN

Los resultados evidencian que las mujeres cotidianamente transforman las condiciones de habitabilidad mediante redes vecinales para el cuidado y la seguridad como estrategias de resistencia ante las desconexiones urbanas de una unidad habitacional diseñada con un enfoque funcionalista. La seguridad y apropiación del espacio se determinan por la proximidad, las redes de cuidado y el reconocimiento cotidiano del entorno.

Si bien, el modelo de vivienda promovido por INFONAVIT fue concebido para garantizar la productividad de los obreros y un

DESCONEXIONES URBANAS EN UNIDADES HABITACIONALES: EL ESPACIO PÚBLICO DESDE UNA PERSPECTIVA DE GÉNERO.
EL CASO INFONAVIT AMALUCAN, PUEBLA, MÉXICO)
ANDREA JUÁREZ-BARRANCO, STEPHANIE SALGADO-MONTES, MARÍA-DE-LOURDES FLORES-LUCERO
REVISTA URBANO Nº 54 / NOVIEMBRE 2026 - ABRIL 2027
PÁG. 132 - 145
ISSN 0717 - 3997 / 0718 - 3607

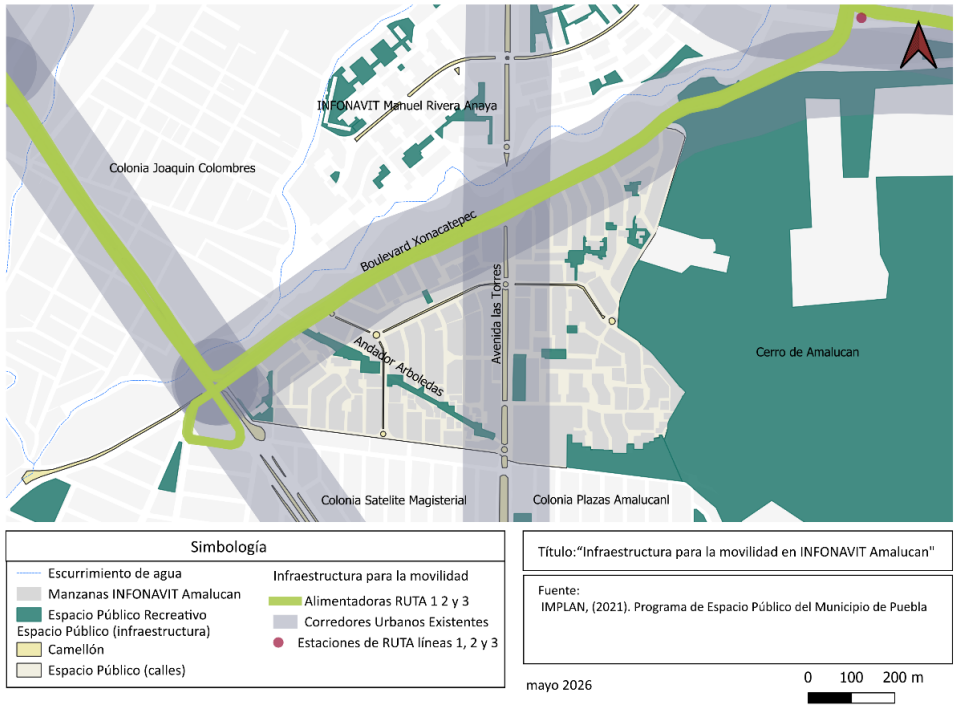

Figura 6. Infraestructura para la movilidad. Fuente: Elaboración de las autoras.

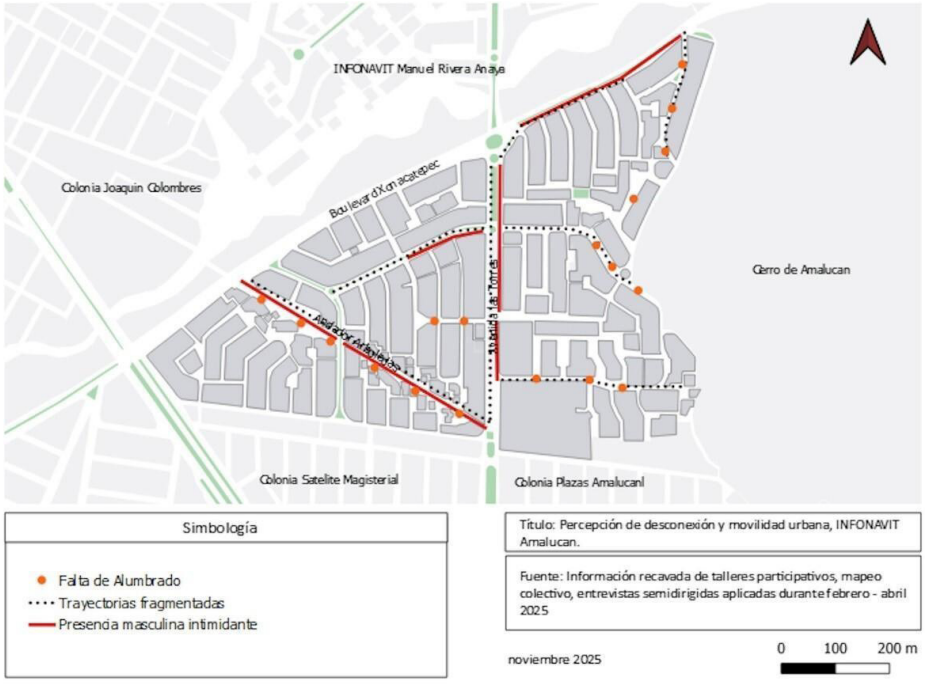

Figura 7. Percepción de desconexión y movilidad urbana. Fuente: Elaboración de las autoras.



Figura 8. Desconexión urbana con base en las experiencias diferenciadas según la edad de las mujeres. Fuente: Elaboración de las autoras.

espacio para la familia nuclear, actualmente existen hogares diversos, redes de cuidado extendidas y una fuerte presencia de mujeres que sostienen la vida. Si bien, estudios como los de Lefebvre (1968) reconocieron la vivienda como punto de partida del derecho a la ciudad y como espacio donde se materializa la cotidianidad (Marques Alba, 2022), este estudio resalta la experiencia de las mujeres a partir de las relaciones de género que atraviesan la vivienda en la reproducción social y la vida comunitaria.

Los resultados confirman, de acuerdo con Muxí Martínez (2018), que los espacios domésticos operan como centros de vida que integran trabajo, afectos y cuidados que superan los vínculos familiares. Las mujeres reconfiguran los límites entre lo público y lo doméstico, evidenciándose que el cuidado es también una práctica espacial y política (Federici, 2022). Pero, tal como advierte Falú (2009), las desconexiones urbanas refuerzan desigualdades estructurales de género, restringen la autonomía de las mujeres y amplifican la carga del cuidado.

Para las mujeres, el sentirse cerca, ver y ser vistas significa mantener control visual y emocional del entorno, activar la vigilancia mutua y responder ante situaciones de riesgo. Entonces, la seguridad es central en la apropiación espacial y determinada por lo que Guzmán Rodríguez (2024) y Soto Villagrán (2021) denominan una geografía del cuidado, donde los límites entre lo privado y lo público se diluyen en función de la protección y el cuidado colectivo.

Aunque las mujeres no siempre participan en instancias formales de decisión, sus prácticas cotidianas constituyen formas de participación política no reconocidas (Rolnik, 2016; Roberts, 2013), mientras ellas producen el espacio desde la práctica del cuidado las estructuras institucionales reproducen su exclusión simbólica. En este sentido, habitar desde una perspectiva de género implica reconocer la dimensión política de los cuidados (Falú et al., 2018), la producción social del espacio desde lo domestico (Fraser, 2016) y la necesidad de replantear los modelos de vivienda hacia enfoques más inclusivos, corresponsables y sensibles con la reproducción de la vida (Salazar Cruz, 2024; Col·lectiu Punt 6, 2019).

Este estudio aporta al campo del urbanismo con perspectiva de género al evidenciar que las desconexiones urbanas no se limitan a problemas de localización o infraestructura, también se producen cuando la inseguridad, la violencia y la exclusión limitan las posibilidades de apropiación del espacio público. La investigación contribuye a continuar el análisis de la vivienda social desde una perspectiva de género en la esfera de la vida cotidiana para entender las unidades habitacionales como territorios complejos donde se producen desconexiones, desigualdades y estrategias de resistencia.

VII. CONCLUSIONES

La investigación contribuye en demostrar que el habitar en las unidades habitacionales está definido por prácticas comunitarias, afectivas y políticas sostenidas principalmente por las mujeres. El análisis interseccional permitió evidenciar que las desconexiones que afectan la realización de actividades de la vida cotidiana y los trabajos de cuidado son consecuencia del modelo urbano funcionalista y androcentrista, pero también de condiciones estructurales como los roles de género y el nivel socioeconómico. El análisis situado realizado con las mujeres como sujetas de conocimiento evidenció que las experiencias y percepciones reconstruyen el imaginario colectivo y son fuentes fundamentales para la reconfiguración del espacio urbano.

La cartografía en estudios urbanos feministas como la presente investigación se utilizó como un instrumento cognitivo que posibilitó explorar las condiciones de desconexión urbana que dificultan la realización de las actividades cotidianas en colaboración con las mujeres habitantes, y posteriormente explicar las afectaciones mediante la espacialización de las narrativas. En este sentido,

DESCONEXIONES URBANAS EN UNIDADES HABITACIONALES: EL ESPACIO PÚBLICO DESDE UNA PERSPECTIVA DE GÉNERO. EL CASO INFONAVIT AMALUCAN, PUEBLA, MÉXICO)
ANDREA JUÁREZ-BARRANCO, STEPHANIE SALGADO-MONTES, MARÍA-DE-LOURDES FLORES-LUCERO
REVISTA URBANO Nº 54 / NOVIEMBRE 2026 - ABRIL 2027
PÁG. 132 - 145
ISSN 0717 - 3997 / 0718 - 3607

el mapeo se empleó como un instrumento cognitivo, material y resultado de investigación para explorar y explicar la apropiación de los espacios públicos y comunes por parte de las mujeres en los diferentes momentos del proceso de investigación.

El abordaje de la habitabilidad con perspectiva de género permitió reinterpretar la vivienda y reconocer que el espacio es experimentado de manera diferenciada porque está atravesado por desigualdades y relaciones de poder. La estructura urbana reconstruye las prácticas diferenciadas entre hombre y mujeres asignadas por roles de género, excluye y segrega a las mujeres al espacio privado y doméstico, y reafirma las cargas del trabajo de cuidado a las mujeres en contextos de violencia e inseguridad. El miedo y la inseguridad percibida de manera colectiva vulnera el ejercicio de derecho a la ciudad y el desarrollo individual en las esferas productivas y reproductivas de la vida.

Uno de los hallazgos es que las mujeres establecen estrategias de resistencia para enfrentar las desigualdades y la violencia a través de las redes vecinales de cuidado, la vigilancia mutua en el espacio público y manteniendo la presencia entre los espacios públicos-privados que consideran seguros. Otro punto es que las mujeres en el espacio público y las redes de apoyo generan microterritorios de cuidado y vigilancia, en los que se evidencia que la experiencia urbana no depende exclusivamente del espacio urbano, sino de la relación entre la configuración espacial, las redes de apoyo y las actividades reproductivas.

Esta investigación contribuye, a partir del análisis de caso de estudio, en continuar la discusión en el campo del urbanismo feminista respecto a las desigualdades y violencias que reproducen las estructuras urbanas diseñadas con base en modelos productivistas, funcionalistas y androcentristas. Se continua con la crítica a los modelos de vivienda enfocados en priorizar la productividad y la generación de capital para una persona estandarizada que excluye a las personas más vulneradas como las mujeres, personas con género no binario, personas en edad avanzada, infancias, personas con discapacidad o con alguna enfermedad. Esto implica, explorar nuevas formas de concebir y construir viviendas en contextos urbanos que garanticen la seguridad y la distribución equitativa de los trabajos domésticos y de cuidado para avanzar hacia la igualdad sustantiva en el ejercicio del derecho a la ciudad.

VIII. CONTRIBUCIÓN DE AUTORES CRediT:

Conceptualización, A.J.B., S.S.S.M.; Curación de datos, A.J.B.; Análisis formal, A.J.B.; Adquisición de financiación, A.J.B.; Investigación, A.J.B., S.S.S.M.; Metodología, A.J.B., S.S.S.M.; Administración de proyecto, S.S.S.M.; Recursos, A.J.B.; Software, A.J.B.; Supervisión, S.S.S.M., M.L.F.L.; Validación, S.S.S.M., M.L.F.L.; Visualización, A.J.B., S.S.S.M.; Escritura – borrador original, A.J.B.; Escritura – revisión y edición, S.S.S.M., M.L.F.L.

IX. REFERENCIAS BIBLIOGRÁFICAS

Bustos, T. P., & Gil-Hernández, F. (2017). *Feminismos y cartografías del conocimiento.* Universidad Nacional de Colombia.

Castillo Oropeza, O. y García Morales, Á. (2021). Percepción social de la inseguridad y apropiación simbólica del espacio en la periferia de la metrópolis de México. *Revista de Urbanismo,* (44), 128-148. https://doi.org/10.5354/0717-5051.2021.58430

Chinchilla, I. (2020). *La ciudad de los cuidados.* Catarata.

Col·lectiu Punt 6. (2019). *Urbanismo Feminista. Por una transformación radical de los espacios de vida.* Virus.

Cámara de Diputados del H. Congreso de la Unión. (2024). *Constitución Política de los Estados Unidos Mexicanos* (Art. 115). Última reforma publicada en el Diario Oficial de la Federación el 15 de septiembre de 2024. https://mexico.justia.com/federales/constitucion-politica-de-los-estados-unidos-mexicanos/gdoc/

Dalton Palomo, M. (2021). El espacio donde respiramos y el género: relaciones de poder en los espacios públicos y privados. En L. M. Arias Saldaña, E. Álvarez Morales y R. A. Tena Nuñez (Cords.), *Territorio, Espacio Público y Género. Perspectivas urbanas para la igualdad sustantiva* (págs. 19-24). Ediciones Navarra.

Escoffié, C. (2023). *País sin techo: ciudades, historias y luchas sobre la vivienda.* Grijalbo.

Espinosa-Miñoso, Y. (2015). Una crítica descolonial a la epistemología feminista crítica. *El Cotidiano, Género; visiones y debates necesarios*, *1*(184), 7-12. https://elcotidianoenlinea.azc.uam.mx/ojs/index.php/elcotidiano/article/view/78/72

Falú, A. (Ed.) (2009). *Mujeres en la ciudad. De violencias y derechos*. Red Mujer y Hábitat de América Latina y Ediciones Sur. https://hic-al.org/2019/10/08/mujeres-en-la-ciudad-de-violencias-y-derechos/

Falú, A., Echavarri, L., Colombo, E. L., Brunelli, A., y Leonelli Morey, L. (2018). *Las mujeres en las ciudades y las metrópolis. Acerca del Derecho de las Mujeres a la Ciudad.* Centro de Intercambio y Servicios para el Cono Sur Argentina (CISCSA). https://arquitecturasfeministas.home.blog/wp-content/uploads/2020/08/ana-falu-las-mujeres-en-las-ciudades-y-metropolis.-seccion-texto-mayor.pdf

Federici, S. (2013). *Revolution at Point Zero: Housework, Reproduction, and Feminist Struggle.* PM Press.

Federici, S. (2022). *Ir más allá de la Piel, Repensar, rehacer y reivindicar el cuerpo en el capitalismo contemporáneo.* Mapas.

Fernández de la Reguera, A. A. (2025). Metodologías feministas. En H. Moreno, E. Alcántara, & A. Chaparro (Eds.), *Conceptos clave en los estudios de género* (Vol. 3, págs. 303-321). Universidad Nacional Autónoma de México Centro de Investigaciones y Estudios de Género & U-Tópicas.

Fraser, N. (2016). Contradictions of capital and care. *New Left Review* (100), 99-117. https://newleftreview.org/issues/ii100/articles/nancy-fraser-contradictions-of-capital-and-care

Gómez-Maturano, R. (2024). ¿Ciudad fragmentada o desintegrada? Los modelos urbanos aplicados a las ciudades intermedias en México desde la geodemografía. *Urbano, 27*(49). https://doi.org/10.22320/07183607.2024.27.49.08

Guzmán Rodríguez, P. B. (2024). Pensar el cuidado desde la continuidad espacial. Aportes de la geografía y el urbanismo feminista. *Revista Rupturas*, 14(2), 205-221. http://dx.doi.org/10.22458/rr.v14i2.5418

Haraway, D. (1988). Situaded knowledges: The science question in feminism and the privilefe of partial perspective. *Feminist Studies, 14*(3), 575-599. https://commons.princeton.edu/hum583-f21/wp-content/uploads/sites/283/2021/08/Haraway-Situated-Knowledges.pdf

Hayden, D. (1980). What Would a Non-Sexist City Be Like? Speculations on Housing, Urban Design, and Human Work. *Sings, 3*(5), 170-187. https://blogs.ubc.ca/fafa/files/2020/01/Hayden_What-Would-a-Non-Sexist-City-Be-Like_Signs.pdf

Instituto Nacional de Estadística y Geografía [INEGI]. (2024). *Ordenamiento territorial y desarrollo urbano. Glosario de términos básicos.* https://www.inegi.org.mx/contenidos/productos/prod_serv/contenidos/espanol/bvinegi/productos/nueva_estruc/889463917663.pdf

INFONAVIT. (2024). *Instituto del Fondo Nacional de la Vivienda para los Trabajadores [INFONAVIT].* Gobierno de México. https://www.gob.mx/infonavit

Iracheta Cenecorta, A. X. (2009). *La política de vivienda en México: Un enfoque territorial.* El Colegio Mexiquense.

Jacobs, J. (1961). *The Death and Life of Great American Cities.* Random House.

Kern, L. (2020). *Feminist City: Claiming Space in a Man-Made World.* Verso.

Lefebvre, H. (1968). *El derecho a la ciudad*. Editions Antrhopos.

L'Huillier, F. J. (2021). La producción del espacio urbano capitalista: aportes del funcionalismo, la Escuela de Chicago, Henri Lefebvre y Manuel Castells. *Perspectiva Geográfica*, 26(1) 108-130. https://doi.org/10.19053/01233769.11109

Marques Alba, M. (2022). Mujeres en la arquitectura y en el Urbanismo. En G. Brau Pani (Ed.), *Vivienda Colectiva. Reflexiones sonre el habitar contemporáneo* (1ª ed., pp. 51–60). Arquitónica.

Massey, D. B. (2005). *For Space.* Sage.

Monkkonen, P. (2011). The Housing Transition in Mexico. *Urban Affairs Review, 47*(5), 672-695. https://doi.org/10.1177/1078087411400381

Muxí Martínez, Z. (2018). *Mujeres, casas y ciudaddes: Mas allá del umbral.* dpr-Barcelona.

Palacios-Jerves, S., & Hermida-Palacios, C. (2022). Calidad del Entorno Urbano y Percepción de seguridad de las mujeres.*Comparación de dos barriosde Cuenca, Ecuador. Urbano 24*(44), 34-45. https://doi.org/10.22320/07183607.2021.24.44.03

Rodó-Zárate, M. (2021). *Interseccionalidad: Desigualdades, lugares y emociones*. Bellaterra Edicions.
Rolnik, R. (2016). *La guerra de los lugares: la colonización de la tierra y la vivienda en la era de las finanzas*. Tinta Limón Ediciones.

Rose, G. (1993). *Feminism and Geography: The Limits of Geographical Knowledge.* Polity Press.

Rossbach, A. (10 de diciembre de 2024). *La vivienda adecuada: un derecho humano que debemos defender.* ONU-Hábitat. https://onu-habitat.org/index.php/la-promesa-de-una-vivienda-adecuada-un-derecho-humano-que-debemos-defender

Roberts, M. (2013). Introduction: Concepts, Themes and Issues in a Gendered Approach to Planning. En I.S.D. Madariaga y M. Roberts (Eds.), *Fair Shared Cities: The Impact of Gender Planning in Europe* (1st ed., pp. 1- 20). Routledge. https://doi.org/10.4324/9781315581835

Salazar Cruz, C. E. (2024). *La Vivienda Uso, usufructo y transferencia generacional*. El Colegio de México.

Segato, R. L. (2016). *La guerra contra las mujeres.* Traficante de Sueños.

Soto Villagrán, P. (2021). *Una mirada de género a las prácticas de movilidad cotidiana en la Ciudad de México.* Universidad Autónoma Metropolitana-Iztapalapa.

X. AGRADECIMIENTOS

Agradecemos las facilidades brindadas y la participación de las personas habitantes en el proceso de investigación, particularmente a las mujeres por los espacios, el tiempo, la colaboración y el intercambio de saberes.

DESCONEXIONES URBANAS EN UNIDADES HABITACIONALES: EL ESPACIO PÚBLICO DESDE UNA PERSPECTIVA DE GÉNERO. EL CASO INFONAVIT AMALUCAN, PUEBLA, MÉXICO)
ANDREA JUÁREZ-BARRANCO, STEPHANIE SALGADO-MONTES, MARÍA-DE-LOURDES FLORES-LUCERO
REVISTA URBANO Nº 54 / NOVIEMBRE 2026 - ABRIL 2027
PÁG. 132 - 145
ISSN 0717 - 3997 / 0718 - 3607