

INMIGRACIÓN LATINOAMERICANA EN CHILE: ANALIZANDO PERFILES Y PATRONES DE LOCALIZACIÓN DE LA COMUNIDAD PERUANA EN EL ÁREA METROPOLITANA DE SANTIAGO (AMS)¹

Immigration Chile Latinoamericana: Analyzing patterns of localization of the peruana community in the Metropolitan area of Santiago (AMS) and profiles

Gonzalo Arias S.

Departamento de Geografía – Universidad de Chile
gonzalo.arias@gmail.com

Rodrigo Moreno M.

Departamento de Geografía – Universidad de Chile
romoreno@uchile.cl

Dafne Nuñez G.

Departamento de Geografía – Universidad de Chile
nunez.dafne@gmail.com

RESUMEN

El fenómeno de la inmigración se presenta como característico de las metrópolis actuales, bajo el alero del contexto que supone el fenómeno de la globalización, va perfilando condiciones particulares que devienen en formas complejas de inmigración, más allá de las que el tradicional enfoque teórico suponía anteriormente. Basándose en fuentes de información empírica, especialmente en el Censo INE 2002 y la Encuesta CASEN 2009, se intenta generar una aproximación actualizada del fenómeno de la migración peruana en el área Metropolitana de Santiago (AMS) y cómo se perfila el fenómeno a nivel territorial, diferenciando territorios (comunas, o agrupaciones de ellas) y características de los migrantes, hasta ahora, quizás poco consideradas o analizadas desde el punto de vista social. Con el objetivo de analizar en mayor grado de detalle el proceso de establecimiento definitivo de la población migrante peruana, se avanza en la descripción de los patrones de asentamiento en el AMS, generando una tipología de comunas en función del grado de movilidad residencial que ha experimentado la migración

Palabras claves: Inmigración - Área Metropolitana de Santiago - movilidad residencial

ABSTRAC

The immigration phenomenon is a characteristic of current metropolis, under the context that supposes the phenomenon of globalization, has been shaping up the particular conditions that become in complex forms of immigration, way far than the traditional theoretical focus used in the past. Based in empirical information sources, especially in the "Censo INE 2002" and "Encuesta CASEN 2009", we try to generate an updated approximation of the Peruvian immigration phenomenon of the area, theme that has been poorly analyzed from a social point of view. With the objective of analyzing with more detail the process of definitive establishment of the Peruvian migration population, we move forward in the description of the patterns of settlement in the MAS (Metropolitan area of Santiago), generating a typology of communities in order of the residential mobility level that has experimented the migration

Key words: Immigration - Metropolitan area of Santiago - residential mobility.

INTRODUCCIÓN

El presente artículo se enmarca dentro del desarrollo del proyecto FAU² denominado: "Patrones de localización residencial y niveles de integración social de inmigrantes Sudamericanos en el Área Metropolitana de Santiago (AMS). 1982-2009", desarrollado por los autores entre 2009 – 2010.

En la actualidad, el fenómeno de las migraciones ha tomado características distintas a las que clásicamente se habían observado hasta fines del siglo XX. El tradicional enfoque que analiza al migrante como un colono que abandonaba con su familia su lugar de nacimiento para asentarse en un lugar lejano y distinto ha dado paso a una visión mucho más compleja que encierra estos desplazamientos en la actualidad³.

¹ Artículo desarrollado en el marco del proyecto FAU 2009-2010 "Patrones de localización residencial y niveles de integración social de inmigrantes Sudamericanos en el Área Metropolitana de Santiago (AMS). 1982-2009"

² Proyecto financiado por la dirección de Investigación y desarrollo de la facultad de Arquitectura y Urbanismo de la Universidad de Chile.

³ STEFONI, 2004.

En el contexto Latinoamericano, el fenómeno de la globalización de la economía es –sino el principal- uno de los factores desencadenante de migración en la región. A partir de la segunda mitad del siglo XX las oleadas de migración Europea comenzaron a declinar progresivamente, mientras los de la región latinoamericanas comenzaron un incipiente incremento⁴.

Según el Censo de población del año 2002, del total de inmigrantes (184.464), el 67,9% (125.251 personas) provienen de países latinoamericanos, concentrándose fuertemente en 4 nacionalidades; argentinos (48.176) corresponden al 38,4%; peruanos (37.860) corresponden al 30,22%; bolivianos (10.919) correspondientes al 8,71% y por último los inmigrantes ecuatorianos (9.393) los que corresponden al 7.49% de la población total de inmigrantes latinoamericanos.⁵

En palabras de Stefoni, se tiene que si bien se observa que al año 2002 los migrantes eran mayoritariamente Argentinos, son los Peruanos quienes se hacen más visibles en el imaginario nacional, a diferencia de los Argentinos, quienes son más “invisibles”⁶.

Este proceso acelerado y reciente, sumado con ciertas características de la comunidad peruana como su agrupación y concentración, la que cuenta con una gran capacidad asociativa, ha originado cambios en la morfología e identidad social del territorio, transformando vecindarios chilenos en vecindarios multiculturales en donde la presencia extranjera, y en especial la peruana, han creado una formación urbana inédita en la historia de la capital chilena presentándose como una comunidad muy fuerte en algunos sectores del AMS, en definitiva han sido estos factores los que han provocado modificaciones en la identidad socio-territorial así como las reacción de la población chilena mediante el rechazo y la discriminación⁷.

El interés del presente artículo apunta a analizar las condiciones y características de la migración peruana al interior del AMS, avanzando a responder interrogantes cómo: ¿Cuáles son los territorios donde se localizan?, ¿Qué *geo-grafías* se van dibujando en cuanto al grado de asentamiento en el territorio?, ¿Cómo se mueven residencialmente conforme al tiempo de llegada y permanencia en el territorio?, ¿Hacia dónde apunta, tendencialmente, el fenómeno en el AMS? y de esta manera proporcionar un primer acercamiento a los procesos de segregación de las poblaciones inmigrantes minoritarias.

METODO

Es necesario aclarar que al no existir fuentes oficiales que permitan observar toda la gama de inmigrantes residentes en Chile, independiente del tipo de visado que éstos obtengan, estamos dejando de contabilizar a todas aquellas personas que se encuentran en situación de irregularidad en sus papeles, esto es, que ingresaron a Chile como turistas pero que permanecen aquí, desarrollan su actividades laborales o su vida, pero que no cuentan con los papeles que la legislación obliga⁸.

Fuentes de Información

En la presente investigación se trabaja sobre la base de dos fuentes de información:

-Censo de Población y Vivienda: Elaborado por el Instituto Nacional de Estadísticas para todo el territorio nacional en el año 2002. Permite una desagregación única respecto a la manipulación de los datos, en el entendido que permite trabajar sobre el total del universo poblacional y generar consultas a nivel regional, provincial, comunal, distrital y hasta manzana. La principal desventaja radica en la incapacidad de los censos para captar las mutaciones económicas que viven los migrantes, para interesarse en la única observable: los cambios de

⁴ MARTINEZ, 2003a ; MARTINEZ, 2003b; SCHIAPPACASSE, 2008.

⁵ INE, 2002

⁶ Ibid.

⁷ LUQUE, 2007; TORRES et al, 2009

⁸ Ibid

contexto provocados por la migración⁹. En efecto, el censo no capta las características de las personas antes de la migración ni en una fecha anterior de referencia. Por lo tanto, se ignora el cambio en la situación económica asociado al desplazamiento de los migrantes, y así como su hipotética carencia de recursos en el momento de la migración¹⁰.

- Encuesta CASEN 2009: Elaborada por el Ministerio de Planificación Nacional (Mideplan) desde el año 1990. Se aplica a hogares, diferenciando los núcleos familiares. Ha sufrido diversos ajustes a su formulario de preguntas, por lo mismo, interesante resulta rescatar la información donde se incorporan módulos de preguntas orientadas a pesquisar migración y movilidad de la población. La última encuesta corresponde al año 2009, la cual fue aplicada entre Noviembre - Diciembre de 2009 a 71.460 hogares del país. Cuenta con representatividad nacional, por zona urbana y rural, para las 15 regiones del país y 334 comunas.

Consideraciones sobre las fuentes de información

Una vez expuestas las fuentes de información, se hace necesario mencionar algunas consideraciones a la hora de generar los análisis correspondientes.

En relación al censo de población, para el caso Chileno, corresponde a un censo de hecho o de facto (y no de derecho), es decir, no se registra a los miembros del hogar que están ausentes y, al mismo tiempo, se registran como miembros del hogar a personas que pernoctaron en esa vivienda la noche anterior al Censo. Ambas situaciones puede significar un subregistro de núcleos o, al revés, un sobre-registro¹¹. En palabras simples, el Censo registra personas que mediante el procesamiento se asignan- o no- a un hogar correspondiente a la vivienda censada. Distinto método se utiliza en la encuesta Casen, donde efectivamente, se encuestan hogares, haciendo la distinción y diferenciación de cada uno de los núcleos familiares que habitan en la vivienda.

Es por lo expuesto anteriormente que se explica, por ejemplo, el sobrerreporte de inmigrantes peruanos en comunas como Providencia, Vitacura y Lo Barnechea que registra la base censal, relacionado principalmente con el servicio doméstico "puertas adentro" que prestan asesoras del hogar de nacionalidad peruana, y que efectivamente la noche anterior al censo pernoctaron en la vivienda, por lo tanto, son contabilizadas como población de dicha comuna.

Tanto el Censo de Población como la encuesta Casen generan información respecto a migración y movilidad, sorprendentemente ésta ha sido muy poco utilizada en los análisis urbanos y sociales tendientes a profundizar en fenómenos de segregación, exclusión y movilidad, relegando el análisis más bien a la vivienda, hogares y su localización en el territorio, es decir una aproximación más bien estática de fenómenos que actualmente a nivel mundial, se analizan desde un enfoque más bien móvil¹².

La escala territorial del análisis se realiza a nivel comunal, en el sentido que dicha escala es a la vez fina, demográficamente bien distribuida y pertinente para las políticas locales. Para el caso del AMS, se trabaja con 34 comunas: 32 de la Provincia de Santiago, más las comunas de San Bernardo y Puente Alto, correspondientes a las provincias del Maipo y Cordillera, respectivamente.

En función de las fuentes presentadas, y de las ventajas y desventajas analizadas, se procede a calcular la distribución de inmigrantes. El censo 2002 sirve para constatar la evidencia empírica a partir del año 2002. La encuesta Casen 2009 viene a servir de actualización a los datos reportados por el Censo, y a su vez, permite cruzar con información de índole social a los migrantes con el fin de caracterizarlos en términos de empleo, vivienda, movilidad residencial y condiciones de integración a la sociedad en su conjunto.

Con el objetivo de analizar en mayor grado de detalle el proceso de establecimiento definitivo de la población migrante peruana, se avanza en la descripción de los patrones de

⁹ DELAUNAY, 2006

¹⁰ Ibid.

¹¹ Para mayor detalle sobre el registro de hogares en el censo, ver documento del Observatorio Urbano- Minvu http://www.observatoriourbano.cl/Docs/pdf/Notas_hogarnucleo.pdf

¹² JIRON, 2007; AVELLANEDA, 2008; LAZO, 2009.

asentamiento en el AMS, generando una tipología de comunas en función del grado de movilidad residencial que ha experimentado la migración. La tipología se basa en tres categorías: a) comunas de arribo; b) comunas de establecimiento intermedio y c) comunas de establecimiento definitivo. Con lo anterior se intenta, por un lado, exaltar la complejidad del proceso migratorio, y por otro, contextualizar territorialmente dicho fenómeno.

Una de las principales ventajas que presenta la encuesta Casen 2009 radica en que además de preguntar dónde se encontraba viviendo el encuestado el año 2004, éste declara específicamente la comuna de residencia a dicho año, por lo que el análisis se puede detallar en función de las comunas de origen y destino para el período 2004 – 2009.

REFERENCIAS TEÓRICAS-CONCEPTUALES

Este acápite tiene por objetivo documentar de manera breve, las principales referencias conceptuales que se utilizarán en la presente investigación.

Definiendo el fenómeno migratorio

Como plantea Jackson¹³ *En Rizo*¹⁴, existen tres elementos que hacen que un desplazamiento humano sea considerado migración:

-Dimensión Territorial: Debe existir un cambio de territorio. Lo anterior se puede dar a diversas escalas. Lo anterior implica un cambio de domicilio, para que adquiera dimensión temporal.

-Dimensión Temporal: El desplazamiento debe tener una determinada duración en el tiempo, adquiriendo características de permanencia por un periodo prolongado, para que este proceso pueda influir en el sujeto migrante.

- Dimensión Social: ya sea en lo económico, cultural y/o político, esto mismo afecta y modifica al sujeto migrante, por lo tanto este desplazamiento conlleva cambios físicos y sociales.

Sintetizando lo anterior, el significado de “migración” que se usará en este artículo apunta a lo que propone Arango, en el sentido que concibe el fenómeno como una transición socio-espacial es decir, que este fenómeno comienza con un proceso dinámico y evolutivo en el tiempo, siendo el grado de evolución el que le otorga matices sociales más complejos, así como también un carácter relativamente permanente o con cierta voluntad de permanencia¹⁵.

El proceso migratorio que aquí se analiza, tal como se señaló, debe ser entendido bajo el contexto de la globalización económica, considerando que durante el siglo XX se experimentó un explosivo crecimiento poblacional en las principales ciudades a nivel mundial. Para comienzos del siglo XXI la calidad de vida se ve representada como el objetivo principal en la vida de cada persona, y los elementos necesarios para lograrla son muy inherentes a las necesidades de cada individuo. Bajo este enfoque es que se explica a modo general los actuales procesos migratorios, es decir, el cambio de lugar es motivado mayoritariamente, por la búsqueda del desarrollo individual o familiar, oportunidades de empleo, educación, acceso a bienes y servicios¹⁶.

En este sentido, importante resulta la propuesta que realiza Margarit, respecto al proceso de integración de los migrantes. El cual se resume de la siguiente manera¹⁷:

¹³ JACKSON, 1986

¹⁴ RIZO, 2004

¹⁵ ARANGO, 1985

¹⁶ ARUJ, 2008; ARANGO, 1985; STEFONI, 2002; GOMEZ, 2002; LACOMBA, 2001.

¹⁷ MARGARIT, 2008

Cuadro 1: Etapas del proceso de integración de los inmigrantes

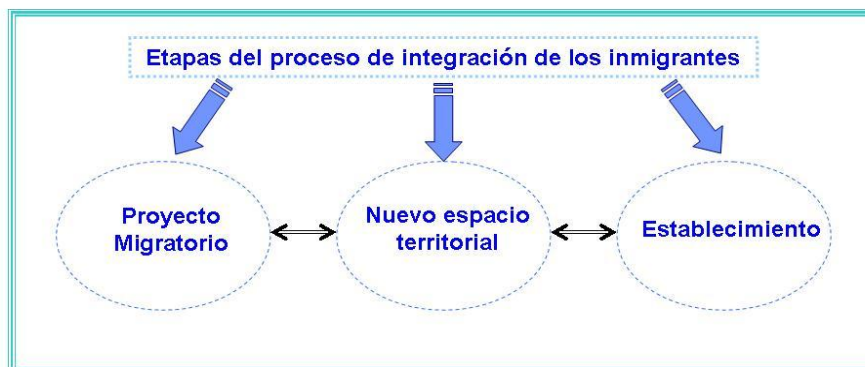

Fuente: Margarit, 2008

-El *proyecto migratorio* Se genera a partir de los contactos con las experiencias de otros que ya han iniciado el proceso de migración y que se encuentran viviendo en el extranjero. Por lo tanto, ésta primera base de integración proporciona información básica en materia de vivienda, trabajo y algunas señales en los nuevos modos de vida.

- El nuevo espacio territorial está compuesto por las interacciones que despliegan los sujetos inmigrantes con los miembros de la sociedad de acogida desde los ámbitos de la vivienda, trabajo, requisitos burocráticos, etc.

- Establecimiento se refiere, por una parte, a la relación que establece el sujeto con el territorio, y por otra, con las personas que lo conforman. Ésta generación de nuevas redes socioterritoriales, se relaciona con el lugar de residencia del inmigrante, con sus trayectorias por el barrio, con los lugares que frecuenta en el territorio, etc.

Del mismo modo la autora, respecto al proceso de integración, diferencia tres niveles para el caso de los inmigrantes¹⁸:

- Nivel Micro: Son aquellas relaciones que se efectúan en el diario vivir entre los sujetos que forman parte del entorno.

- Nivel Meso: Son las relaciones con las instituciones que ofrecen un servicio a la comunidad: escuela, consultorios de salud, oficinas municipales, iglesias, etc.

- Nivel Macro: Relaciones establecidas con el Estado asociadas a los permisos de residencia, trabajo, etc.

Fenómeno migratorio Latinoamericano: el caso de Chile

La migración internacional es un fenómeno emergente en Chile, el cual se ha convertido en un país que atrae a los inmigrantes extranjeros, principalmente latinoamericanos, debido a las oportunidades económicas, similitud cultural y cercanía geográfica. Éste fenómeno de atracción, se refleja por el notorio aumento de la inmigración extranjera en Chile, llegando incluso a ocupar el primer lugar de las preferencias de destino¹⁹.

Según una encuesta realizada en Chile por UNICEF (2004) da cuenta de que casi la mitad de los encuestados, un 46% cree que una o más nacionalidades son inferiores a la Chilena, en donde los prejuicios se dan en mayor medida hacia los Peruanos, Bolivianos y Argentinos (países vecinos). Así también los datos obtenidos de Latinobarómetro (2007), solo un 13% de los Chilenos estaría de acuerdo con la permanencia en el país de extranjeros de distinta raza²⁰.

¹⁸ Ibid

¹⁹ OIM, 2008

²⁰ RIQUELME y ALARCÓN, 2008

Este fenómeno claramente ha provocado múltiples reacciones dentro de la sociedad chilena. La inmigración peruana, aparte de acelerar su ritmo de crecimiento, también se ha constituido como un fenómeno social. A diferencia de los otros grupos de inmigrantes, ellos se instalan geográficamente, donde tienen sus redes sociales, por tal motivo son más visibles²¹.

Las actuales características del proceso migratorio en Chile han sido calificadas como “nueva inmigración”, la que tiene un carácter más bien reciente y en curso, y se encasilla dentro del patrón de inmigración intrarregional²². Mayoritariamente es de carácter Sudamericano (países Andinos), es más bien espontánea y se conforma en su mayoría por mujeres con baja calificación laboral, segmentado geográfica y socialmente se concentran principalmente en zonas urbanas, en su mayoría en la región metropolitana, conformando “bolsones” de inmigrantes en toda la ciudad, este hecho ha provocado una fuerte estigmatización de ciertos sectores²³. Lo anterior conlleva a crear un ambiente de riesgos y vulnerabilidad lo que da paso a la discriminación, ya sea de carácter histórico y/o inédito, propio del acelerado proceso migratorio²⁴.

En el caso chileno, la ausencia de una política migratoria integradora, permite y justifica las acciones discriminadoras y de aislación social hacia los inmigrantes, lo que acentúa el proceso de exclusión, sobre todo los que se encuentran en mayores condiciones de vulnerabilidad social, entre ellos la comunidad Peruana²⁵.

Las comunidades migratorias no son homogéneas, sino que presentan diferencias entre sí respecto de la estructura familiar, la composición por género y etaria, la actividad que desempeñan, etc.²⁶ Por otro lado, se observa un alto porcentaje de mujeres que migran hacia Chile, por lo que se puede afirmar que ha existido un cambio en el patrón migratorio produciéndose una mayor feminización del mismo²⁷.

RESULTADOS

Según los datos obtenidos por el Censo de Población y Vivienda en el año 2002, en Chile residen 184.464 habitantes extranjeros. De ésta cantidad de inmigrantes, alrededor del 59% proviene de países como Argentina (26%), Perú (22%), Bolivia (6%) y Ecuador (5%). La tendencia, por lo tanto, explica un marcado acento regional de tipo limítrofe de la inmigración.

Si a los países recientemente nombrados, se les integra países como Brasil, Colombia y Venezuela, se manifiesta que la migración regional sudamericana supera el 67% del total de la inmigración que se produce en Chile.

Migración histórica

Según lo planteado por Schiappacasse²⁸, la población residente en el Área Metropolitana de Santiago (AMS), muestra una composición homogénea durante los últimos 100 años. A principios del siglo XX, los extranjeros alcanzan el porcentaje más alto (6%) en relación a la cantidad de población total en el AMS, la cifra sólo representa el 3,8% del total nacional, distribuyéndose territorialmente con mayor preferencia en las regiones extremas de Tarapacá y Magallanes, enclaves de desarrollo económico y atracción de mano de obra. La misma autora agrega además, que con el transcurso de los años, el número de inmigrantes se incrementa constantemente, pese a que su peso relativo ha experimentado un descenso constante hasta 1982²⁹. Lo anterior, queda demostrado en el siguiente cuadro.

²¹ POO, 2008.

²² STEFONI, 2004

²³ JENSEN, 2008

²⁴ HUATAY, 2007

²⁵ JENSEN, op. cit.

²⁶ SCHIAPPACASSE, 2008

²⁷ Ibid

²⁸ SCHIAPPACASSE, 2008

²⁹ Ibid

Cuadro 2: Evolución de la población nacida en el extranjero

Año	Población país	Población AMS	Población AMS nacida en el extranjero	Extranjeros sobre población AMS (%)	Tasa de crecimiento (%)
1907	3.249.279	330.900	19.896	6,0	-
1920	3.753.799	516.700	28.668	5,5	2,85
1930	4.287.445	710.000	35.763	5,0	1,72
1940	5.023.539	995.600	48.393	4,8	2,35
1950	5.932.995	1.440.900	55.450	3,8	1,14
1960	7.374.115	2.060.000	58.004	2,8	0,56
1970	8.884.768	2.820.037	51.456	1,8	- 1,19
1982	11.275.440	3.870.700	49.534	1,2	- 0,32
1992	13.348.401	4.750.000	63.756	1,3	2,87
2002	15.116.435	5.512.527	108.775	2,0	5,49

Fuente: Schiappacasse, 2008

Según los datos arrojados por el Censo de Población y Vivienda realizado en el año 2002, en el Área Metropolitana de Santiago residían 108.775 inmigrantes extranjeros, equivalente al 2% de la población total de la Región Metropolitana. A pesar del bajo peso relativo, es importante recalcar que la última tasa de crecimiento intercensal de la población nacida en el extranjero, es la más alta de todas las registradas, llegando a un 5,5%.

Otro factor relevante es el predominio de las mujeres (0,9 hombres por mujer en el total), índice que se observa equilibrado en los argentinos, pero que se reduce significativamente en los inmigrantes peruanos a 0,65 hombres por mujer, lo que confirma una feminización cuantitativa de las personas provenientes de ese país. Tendencia contraria a la registrada en el censo de 1992³⁰.

Figura 1: Migración Peruana 1982, 1992 y 2002

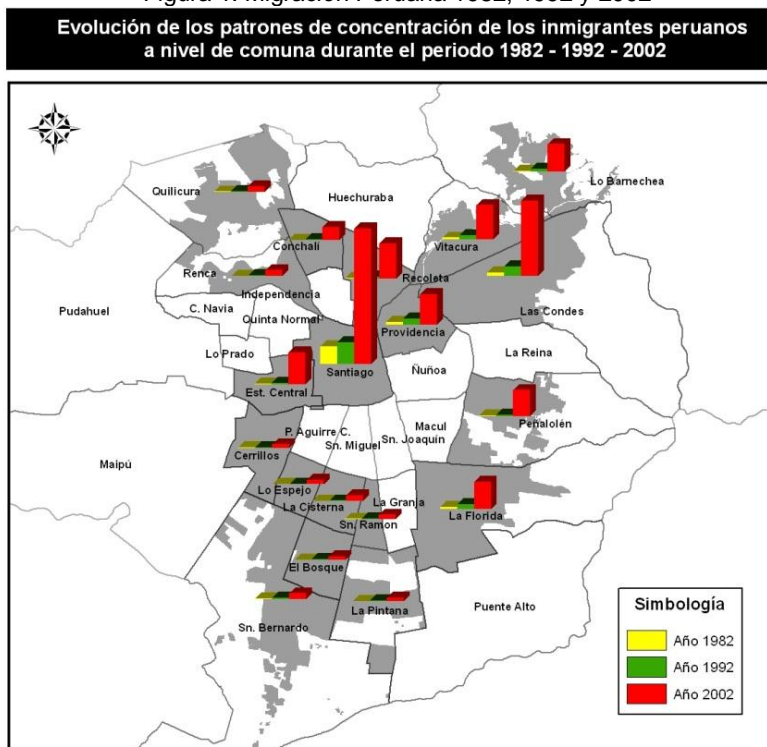

Fuente: Elaboración propia sobre base INE 1982- 1992-2002.

³⁰ MARTINEZ, 2003a

De acuerdo a lo relacionado con el año de llegada, se confirma que la población extranjera inmigrante establecida en el AMS es un fenómeno reciente que tiende a incrementarse en las últimas décadas. La afirmación anterior, se analizará con mayor profundidad a través del análisis de la encuesta Casen 2009.

En 2002 existían residiendo en el AMS cerca de 108,000 extranjeros, lo que equivalía al 2% de la población nacional. Actualmente, según lo reportado por la encuesta Casen 2009, a nivel país existen cerca de 213,797 extranjeros, de los cuales 143,253 se localizan en la Región Metropolitana de Santiago, es decir, un 67% de ellos residen en la RM.

Por otro lado, al observar la distribución de acuerdo al país de procedencia, la misma encuesta reporta que el 52% de los migrantes está conformado por Peruanos y Argentinos, con un porcentaje de participación de 34.2% y 17.8% respectivamente³¹. La distribución de la población Peruana, a nivel de comunas, se puede observar en la siguiente ilustración.

Figura 2: Población Peruana por comunas AMS según encuesta Casen 2009

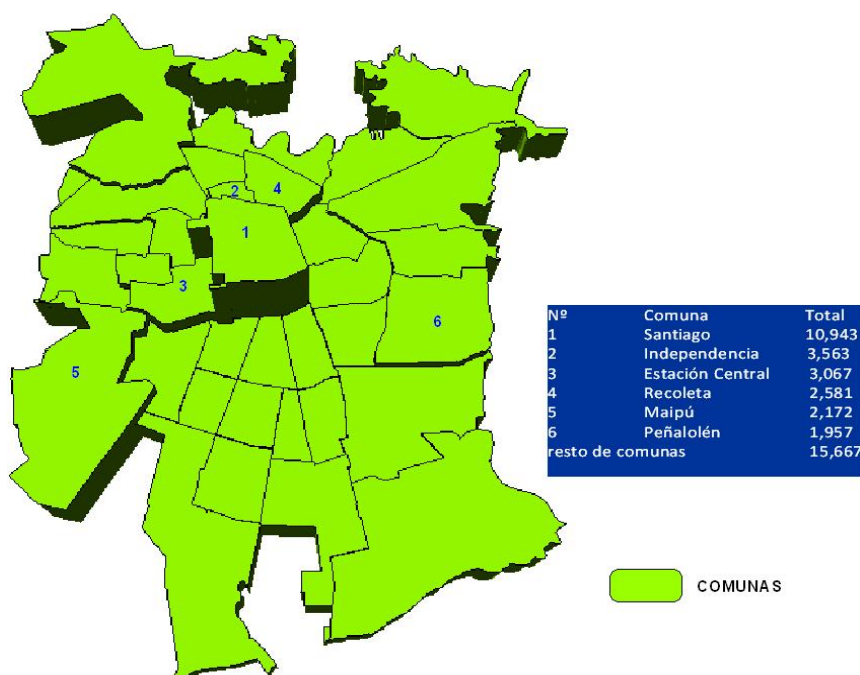

Fuente: Elaboración Propia sobre base CASEN, 2009

Tal como se observa, la dimensión de elevación de las comunas es proporcional al valor de migrantes al interior de ellas, es así como cerca de 24,300 inmigrantes peruanos se localizan en 6 comunas del AMS, lo que corresponde al 60.7% del total de migrantes en el área de estudio, los cuales ascienden a 39,695. La comuna donde se concentran mayormente corresponde a Santiago, que para el año 2009 presentaba una población migrante de peruanos igual a 10,943.

Migración reciente

Si bien el análisis hasta aquí expuesta se ha basado en la migración a nivel global de acuerdo a lo reportado por las fuentes utilizadas, se hace necesario caracterizar de mejor manera los procesos de migración peruana reciente. Lo anterior, considerando que la Encuesta Casen 2009 permite realizar un análisis más detallado de dicha dimensión. El análisis apunta a caracterizar la migración del último tiempo, considerando el período que va desde el año 2004

³¹ Le siguen los inmigrantes de Colombia (5.4%), Bolivia (4.9%) y Ecuador (4.3%). Por lo tanto, si se consideran estos 5 orígenes, se tiene cerca del 67% de migrantes en la Región Metropolitana de Santiago

a 2009. Las comunas que cumplen esta condición serán denominadas –para efectos de la presente investigación- como comunas de “arribo”³².

Comunas de “arribo”

Al analizar el comportamiento de los migrantes peruanos –en cuanto a localización- a partir del año 2004, se tiene un cambio en el patrón de asentamiento global analizado en el punto anterior. Sigue siendo la comuna de Santiago la que concentra el mayor número de migrantes “arribados” durante los últimos 5 años, sin embargo, las comunas que le siguen difieren en relación al patrón de concentración presentado anteriormente. En este sentido, se tiene una distribución de los migrantes peruanos de los últimos 5 años que se indica en la siguiente ilustración.

Figura 3: Migración Peruana reciente: Comunas de arribo

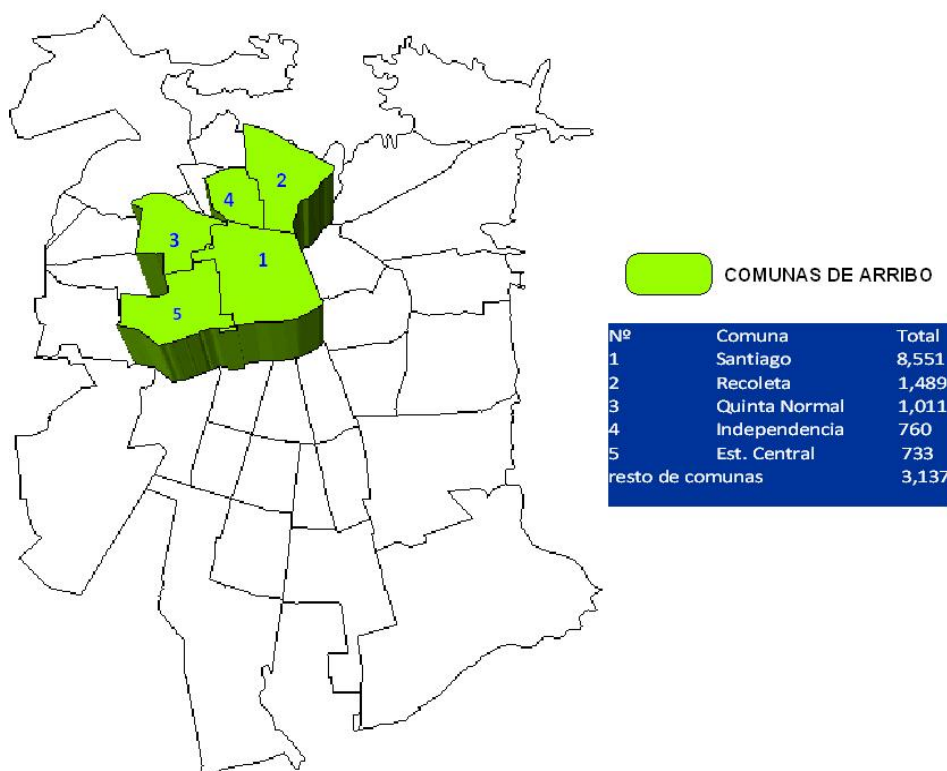

Fuente: Elaboración Propia sobre base CASEN, 2009

De lo anterior se puede mencionar que el total de migrantes peruanos arribados entre los años 2004 a 2009, para el caso del AMS ascienden a 15,681. Si bien no se sabe de manera específica el nivel de migración año tras año dentro de dicho período (2004-2009), si se pueden observar cuáles son las principales comunas donde tienden a asentarse en la primera etapa del proceso migratorio, lo que se conoce como “establecimiento”³³.

La comuna de Santiago concentra el 55% de migrantes “arribados” en los últimos 5 años, le siguen las comunas de Recoleta (9.5%), Quinta Normal (6.4%), Independencia (4.8%) y Estación Central (4.7%) como los principales territorios de la etapa de “establecimiento”. Estas cinco comunas representan el 80% de los migrantes llegados los últimos 5 años en el AMS.

Siguiendo lo expuesto en el capítulo teórico-conceptual, se puede mencionar que generación de nuevas redes socioterritoriales, se relaciona con el lugar de residencia del inmigrante, con sus trayectorias por el barrio, con los lugares que frecuenta en el territorio, etc, período que puede ser relativo en función del grado de satisfacción que el proceso migratorio vaya generando en el migrante. No obstante, en la presente investigación se trabaja con un período

³² ARIAS y MORENO, 2009

³³ MARGARIT, 2008

mínimo de residencia de 5 años para poder “filtrar” aquellos migrantes de abandonan el proyecto migratorio, para el caso del migrante peruano, retornando a su lugar de origen, o bien, migrando a algún otro país de Latinoamérica.

Comunas de “establecimiento intermedio”

Respecto a la migración reciente, se tienen aquellas comunas que en el presente estudio se denominan de “establecimiento intermedio”, lo que significa que son comunas que juegan un rol significativo en el proceso de asentamiento definitivo del migrante peruano en el territorio. Se caracterizan principalmente por presentar población migrante peruana que hace 5 años se encontraban viviendo en una comuna del AMS distinta a la que residen actualmente, es decir, para el período 2004 -2009 experimentaron efectivamente una relocalización.

A nivel global, la población es situación de “establecimiento intermedio” representa un 5% respecto al total de migrantes peruanos al año 2009, es decir, cerca de 1,983 migrantes se relocalizaron al interior del AMS en el período 2004 -2009. Independiente el valor de los casos, interesante resulta analizar el patrón de dichos desplazamientos, los cuales fueron, de manera preferente, desde comunas centrales a comunas peri-centrales.

Tal como se observa en la siguiente ilustración, 11 son las comunas receptoras de los desplazamientos de relocalización de la población migrante peruana que declaró vivir en alguna otra comuna del AMS en el año 2004.

Macul es el principal destino de los migrantes peruanos entre 2004 - 2009, la comuna recibe cerca de 450 migrantes que se desplazaron desde Peñalolén (ver ilustración), conformando una población total de migrantes en la comuna de 910 individuos, es decir, para el caso de Macul, el 49% de su actual población migrante se debe a relocalización intraurbana.

Independencia es la comuna que le sigue, en dicho territorio se registraron 328 desplazamientos conformados por los movimientos desde las comunas de Peñalolén (156), San Joaquín (66), Estación Central (63) y Renca (43).

Figura 4: Comunas de establecimiento intermedio migración Peruana AMS (2004 – 2009)

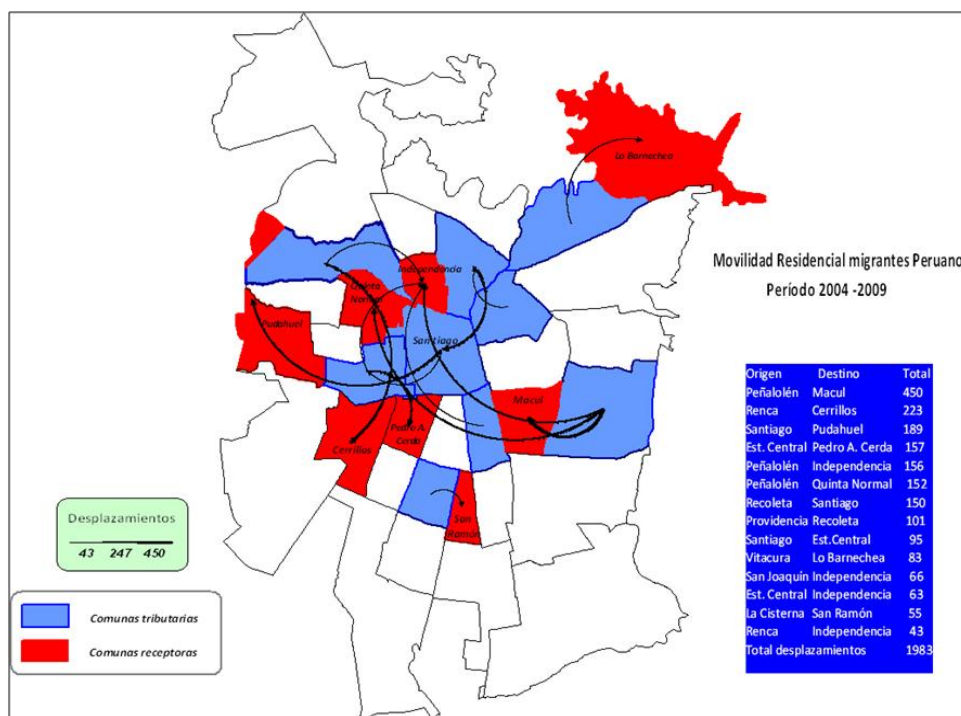

Fuente: Elaboración Propia sobre base CASEN, 2009

La comuna de Cerrillos corresponde a la tercera jerarquía según el orden decreciente de recepción de desplazamientos, alcanzando a 223, sin embargo porcentualmente, el 100% de su población migrante peruana se explica por relocalización intraurbana. Es decir, todos los casos registrados a través de la encuesta Casen 2009 ya se encontraban en alguna comuna el AMS hacia el año 2004, para ser más precisos, los 223 casos corresponde a migrantes peruanos que se desplazaron desde la comuna de Renca.

El resto de las comunas receptoras, así como la magnitud de los desplazamientos, se evidencia en la ilustración anterior. Destaca la comuna de Pudahuel, la cual recibe 189 desplazamientos, considerando una población migrante (peruana) al 2009 de 583 personas, se tiene entonces que el 32% se debe a movilidad residencial intraurbana de migrantes. El análisis más fino a la encuesta Casen permite sostener que el 100% de los desplazamientos con destino a Pudahuel provienen de las comuna de Santiago.

Comunas de “establecimiento definitivo”

Este tipo de comunas se puede evidenciar en el sentido que son aquellos territorios donde los migrantes encuestados declararon que al año 2004 ya se encontraban residiendo en la comuna en que actualmente viven, por lo tanto, no han experimentado movilidad residencia en, a lo menos, 5 años. Si se considera este lapso como decisivo para consolidar o desarticular el proyecto migratorio³⁴, se puede sostener que todos los migrantes que declaren la situación antes descrita han decidido optar por quedarse indefinidamente en el país, y que además de eso, cuentan con una situación socioeconómica que les permite tomar dicha decisión, basada principalmente en la eventual participación activa del mercado laboral, entre otras.

La distribución en los territorios (comunas) que en este caso se denominan de “establecimiento definitivo” quedan representados por la siguiente ilustración.

Figura 5: Migración Peruana Comunas de Establecimiento definitivo

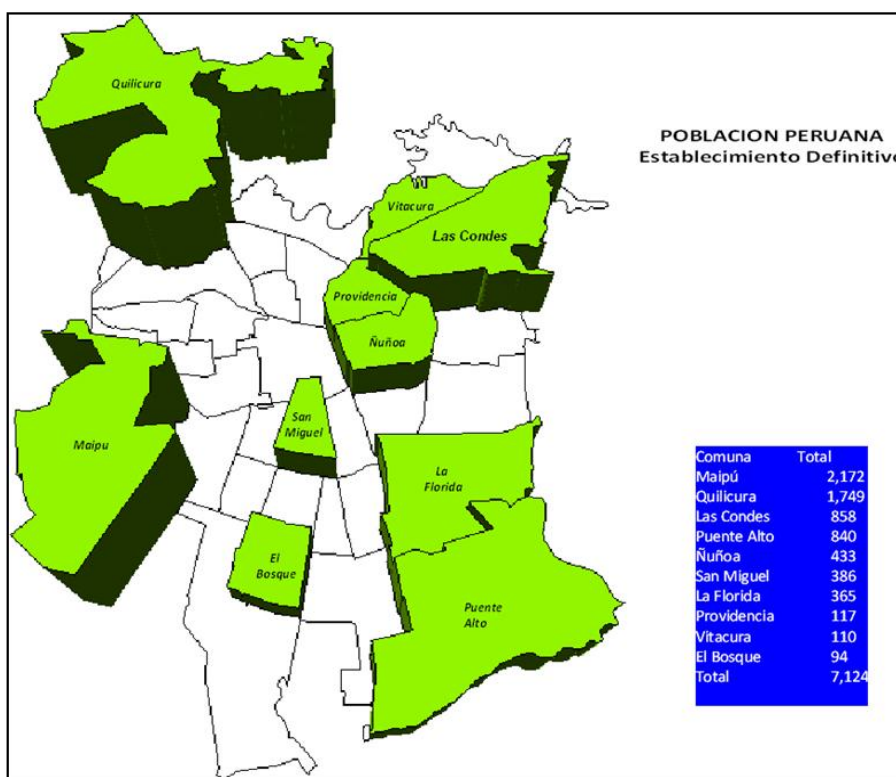

Fuente: Elaboración Propia sobre base CASEN, 2009

³⁴ STEFONI, 2003; MARGARIT, 2008; POO, 2008.

Según se observa, corresponden a diez las comunas que concentran los migrantes peruanos que tiene más de 5 años de permanencia en el AMS. En términos cuantitativos, sobresalen Maipú, Quilicura, Las Condes y Puente Alto, las cuales en conjunto representan el 79% del total de migrantes dicha situación, sobre un total de 7,124 personas. Se hace relevante aquí destacar una serie de consideraciones importantes de tener presente a la hora de seguir realizando el análisis de localización.

Si bien se puede constatar que mayoritariamente las comunas de “establecimiento definitivo” presentan un patrón de tipo peri-central y periférico, el perfil del migrante que se localiza en cada una de ellas difiere en aspectos notables que viene a relevar la condición socioeconómica y ocupacional en función del territorio donde se emplazan. Con lo anterior no se pretende vincular, en ningún caso, una relación causal directa entre localización y actividad u ocupación que realizan los migrantes, no al menos en el sentido explicativo de dicha localización en relación a la oferta o especialización de los territorios comunales, sino que se busca ampliar el espectro de análisis sobre la diversidad de actividades que están susceptibles de desempeñarse los migrantes una vez de haber optado por la decisión de quedarse en el país.

La siguiente tabla viene a mostrar la calificación ocupacional de los migrantes con establecimiento definitivo, del total considerado (7,124), se tiene que sólo 4,869 se encuentran en condición de Ocupados, los cuales son los que se reportan en el análisis³⁵.

Cuadro 3: Calificación Ocupacional Población Inmigrante Peruana.

Comunas	Profesionales, Científicos e Intelectuales	Técnicos y Profesionales De Nivel Medio	Trabajadores De Los Servicios y Vendedores De Comercio y Mercados	Oficiales, Operarios y Artesanos De Artes Mecánica y Otros Oficios	Trabajadores No Calificados	Total
Maipú	543	.	1,086	.	.	1,629
Nuñoa	328	328
Peñalolén	406	.	.	.	366	772
Providencia	117	117
Quilicura	341	572	.	121	385	1,419
Vitacura	110	110
Puente Alto	.	420	.	.	.	420
San Miguel	74	74
Total	1,618	992	1,086	121	1,052	4,869

Fuente: Elaboración Propia sobre base Casen, 2009

Analizando en detalle el nivel ocupación de los inmigrantes, se tiene una situación que dista mucho de la apreciación general de la población, ya que la calificación predominante de la población inmigrante peruana está ubicada en la categoría de “Profesionales Universitarios” con un 33,23% concentrándose en las comunas de Maipú (33,55%) y Peñalolén (25,09%), como plantea Schiappacasse³⁶. los inmigrantes calificados se insertan en nichos específicos de la economía como la educación y la salud cuya demanda se ha incrementado. En segundo lugar se presenta la categoría ocupacional de “Trabajadores de los servicios y vendedores de comercios y mercados” con un 22,30% destacando la comuna de Maipú con un 100% y recién en tercer lugar la categoría de “Trabajadores No Calificados” con un 21,60%, destacando las comunas de; Quilicura (36,59%) y Peñalolén (34,79%). Especialmente se puede señalar que la los profesionales, así como los trabajadores no calificados, tienden a ubicarse en comunas

³⁵ El resto de casos corresponde a desocupados (143 casos), inactivos (2,026 casos) y el resto corresponde a menores de 15 años (86 casos), a los cuales no se aplica la pregunta en la Encuesta Casen 2009.

³⁶ SCHIAPPACASSE, 2008.

periféricas del AMS, lo cual podría estar asociado al acceso a la vivienda individual en el primer grupo o acceder a viviendas más baratas para el segundo grupo³⁷.

En términos generales, sólo el 44% de los migrantes peruanos con titulación universitaria o técnica equivalente tienen puestos cualificados y, en todos los casos, ese porcentaje es menor que para los nativos. Con todo, aunque el nivel absoluto es similar en cada país, se observan diferencias sustanciales en la magnitud de la brecha: comparado con las oportunidades disponibles para la población nativa, los migrantes tienen menos probabilidades de encontrar un trabajo cualificado en Chile³⁸.

Referente a la situación laboral, la mayoría de los inmigrantes se encuentran en la categoría de empleados (79,22%), siendo el sector público el que alberga la mayor cantidad de inmigrantes con un 44,36%, lo cual estaría dando luces de una alta integración laboral por parte de los inmigrantes³⁹. Un aspecto interesante a exponer es la situación laboral de la comunidad peruana, relacionada con el servicio doméstico; ya que a pesar del imaginario colectivo, el trabajo puertas a dentro o puertas a fuera en este ámbito, no logra superar el 13%.

Cuadro 4: En su ocupación principal, ¿usted trabaja cómo?

Comunas	Trabajador por cuenta propia	Empleado u obrero de empresas públicas	Empleado u obrero del sector privado	Servicio doméstico puertas adentro	Servicio Doméstico puertas afuera	Total
Maipú	.	1,629	.	.	.	1,629
Quilicura	385	.	891	.	143	1,419
Puente Alto	.	.	420	.	.	420
Peñalolén	.	203	386	.	183	772
Nuñoa	.	328	.	.	.	328
San Miguel	74	74
La Florida
Providencia	.	.	.	117	.	117
Vitacura	.	.	.	110	.	110
El Bosque
Total	385	2,160	1,697	227	400	4,869

Fuente: Elaboración Propia sobre base Casen, 2009

Desde el punto de vista espacial se sigue el mismo patrón de ubicación: comunas periféricas del AMS, Maipú alberga un 33,45% de los empleados inmigrantes. Hay que señalar que si bien en la década de los noventa la mayor concentración de inmigrantes peruanos se ubicaba en las comunas del cono Oriente de la ciudad, hoy en día no superan el 4,6%.

De acuerdo a la Política de Inmigración que se presentó al parlamento en 1993 se puede inferir un privilegio analítico por los criterios de elegibilidad de los inmigrantes económicos. Por cierto, el fenómeno de la inmigración económica es fundamental en Chile, por cuánto se puede observar que la explicación de ella se debe en el caso de los y las peruanas a una decisión en base a consideraciones de índole económica. Es decir, se evalúan las posibilidades reales que ofrece un país distinto, para mejorar su propia situación socio-económica y desarrollar con mejores expectativas su actividad. Este tipo de inmigrante está fuertemente motivado por el trabajo⁴⁰.

³⁷ GARCÉS, 2007.

³⁸ OECD, 2010.

³⁹ GARCÉS, 2007.

⁴⁰ VARGAS DEL CAMPO, 1997.

Al observar la tabla anterior, se denota claramente la predominancia del servicio doméstico puertas adentro en las comunas de mayor status socioeconómico, como lo son Providencia y Vitacura, lo anterior hace suponer la estrecha relación entre dicha ocupación y la “feminización” de la migración.

La lectura de trasfondo de los datos presentados en la tabla anterior apunta a sostener que una vez de transcurrido un lapso promedio de 5 años desde el “arribo”, la condición –y localización– de los migrantes tiende a cambiar de manera decisiva. Sus ocupaciones son bastante variadas, guardando escasa relación con el nivel de educación e instrucción que muchas veces declaran poseer. Sin embargo, lo más relevante es que su nivel de integración y estabilidad al mercado laboral se ve mucho más sólida comparando con la etapa de “arribo”. Es en este período donde cobra relevancia, además de la decisión de quedarse en el país de acogida, la intensión y proyecto de traer consigo a familiares que habían dejado en el país de origen al momento de iniciar la migración, principalmente hijos menores que quedaron bajo el cuidado de algún pariente cercano⁴¹.

CONCLUSIONES

Los procesos migratorios han sido, son y seguirán siendo un fenómeno de trascendental relevancia para el desarrollo de la sociedad Chilena, y sobre todo cuando están tomando preeminencia ciertas comunidades extranjeras en la morfología e identidad del territorio. Así se tiene el caso de la comunidad peruana, caracterizada por una mayor participación de la mujer y más altos niveles de calificación, que ha ido acentuando su presencia e identidad en los últimos años en el AMS. Pese a esto, se hace hincapié en que el fenómeno migratorio peruano y sudamericano en Chile es de carácter reciente y eminentemente urbano. Lo anterior amerita interés desde el punto de vista de la investigación social, orientando el análisis a distinguir los futuros patrones y comportamientos del fenómeno y la manera de generar iniciativas desde las políticas públicas que se hagan cargo de manera eficiente de la acogida e integración de la población migrante.

Los inmigrantes residentes en comunas de establecimiento definitivo en el AMS rechazan los ghettos. En lugar de concentrarse en función del lugar de origen en zonas específicas de la ciudad, se distribuyen en forma aleatoria, preferentemente en comunas periféricas como Maipú y Puente Alto, siendo comunas de status socioeconómico medio y medio – bajo. En este sentido, la segregación residencial entendida desde una perspectiva geográfica sería respuesta y consecuencia de dos factores inductores: el estatus socioeconómico y la oferta laboral. Las comunas centrales, como Santiago, Independencia, Recoleta, Estación central, actúan como comunas de arribo, donde tienden a localizarse los recién llegados, basándose de modo principal en la experiencia de otros migrantes y por lazos de su propia red anterior a emprender la migración.

No obstante lo anterior, el patrón de localización tiene una relación muy estrecha con el tiempo de llegada del migrante desde su lugar de origen, así como también, con la incorporación de éste en el mercado laboral y de la geografía de oportunidades que la ciudad le ofrece. Dichas oportunidades no sólo están explicadas por una oferta laboral para el migrante, sino también por las condiciones de integración (formal o no) que su red social sea capaz de brindar conforme aumenta el tiempo de permanencia en el territorio de destino. La integración no pasa sólo por la incorporación formal al mercado laboral, sino también, por mantener vínculos con sus pares y acceder a beneficios de índole social una vez acreditada su residencia en el país, lo cual puede ser desde beneficios de subsidios educacionales y/o empleo, hasta acceso a subsidios para la vivienda, entre otros.

Respecto a la tendencia del fenómeno migratorio en el AMS, es esperable que se sigan repitiendo los comportamientos analizados en la presente investigación, con distintos matices entre una etapa y otra. Lo anterior resulta primordial de considerar desde la óptica de las políticas públicas tendientes a hacerse cargo de la creciente migración extranjera, en el sentido que una vez lograda la estabilización socioeconómica del migrante, son las comunas más deprimidas las que ven acrecentada su carga de demandas sociales de la población a atender,

⁴¹ MARGARIT, 2008

lo anterior, de no mediar medidas correctivas en el mediano plazo, significará traspasar indirectamente los costos de localización a los propios migrantes, o en último caso al Estado, y serán las mismas comunas analizadas las que seguirán actuando como territorios de establecimiento definitivo.

Se valida la fuente de información utilizada, correspondiente a la Encuesta Casen del año 2009 elaborada por Mideplan, la cual entrega datos contundentes y de riquísima explotación para analizar el fenómeno de la migración y de movilidad residencial, además de permitir caracterizar perfiles de migrantes y territorios de localización. Sorprendentemente, dichos datos han sido muy poco utilizados por los investigadores, siendo más bien los análisis enfocados a las relaciones entre condiciones socioeconómicas e ingresos, con el fin de establecer características económicas de la población.

Siguiendo con la idea anterior, este artículo abre las perspectivas metodológicas con las que habitualmente se tiende a analizar la migración, la cual se viene basando hace un tiempo de manera principal en datos censales, si bien ofrecen una mayor precisión espacial, no entregan características de las personas antes de la migración, por lo que se ignora un cambio de situación económica asociada al desplazamiento de los migrantes.⁴² A lo anterior, se debe destacar que si bien se utilizó la Encuesta Casen, en ningún momento se trabaja con las variables ingresos, o distribución de quintiles o deciles, lo que evita tener que fijar un nivel de pobreza *a priori*, lo que introduciría cierta arbitrariedad a la hora de realizar el análisis.

Finalmente, se concluye que el proceso migratorio Peruano en el AMS posee lógicas que desde la etapa de arribo al establecimiento definitivo adoptan matices diferenciales, desde el punto de vista social y territorial, conformando un engranaje complicado de dilucidar y analizar de manera detallada a través de fuentes de información cuantitativas, por lo tanto, se espera avanzar en la complementación de la investigación desde los aspectos culturales y cualitativos de los migrantes. Lo anterior permitirá enriquecer y contextualizar de mejor manera cada uno de los perfiles migratorios, sus deseos, ambiciones y promesas ocultas en el proyecto migratorio desde su inicio hasta su establecimiento definitivo en el territorio de destino.

REFERENCIAS

- ARIAS, GONZALO; MORENO, RODRIGO (2009). Perfiles y Patrones de localización de los inmigrantes Sudamericanos en el Área Metropolitana de Santiago (AMS). 1982-2009. Ponencia en el: XXX Congreso Nacional y XV Internacional de Geografía. Universidad de Talca, 13 al 17 de Octubre, 2009. Talca - Chile.
- ARANGO, JOAQUÍN (1985). Leyes de las migraciones de E, G Ravenstein cien años después. Revista Española de investigaciones sociológicas. N°32, pp. 7-26 Madrid, España.
- ARUJ, ROBERTO (2008). Causas, Consecuencias, Efectos e impactos de las migraciones en Latinoamérica. Revista Papeles de Población. N°55. Universidad Autónoma del estado de México. Toluca, México.
- AVELLANEDA, PAU. (2008). Movilidad cotidiana, pobreza y exclusión social en la ciudad de Lima. Anales de Geografía, vol. 28.
- DELAUNAY, Daniel. Relaciones entre pobreza, migración y movilidad: Dimensiones territoriales y contextual. Notas de Población, N° 84, 2006. Pp. 87 – 130, CEPAL, Santiago, Chile.
- GARCÉS, ALEJANDRO. (2007). Entre lugares y espacios desbordados: Formaciones urbanas de la migración peruana en Santiago de Chile. Serie Documentos N° 2. Escuela de Sociología. Facultad de Ciencias Sociales, Universidad Central.
- GOMEZ, AMALIA. (2002). Inmigración e integración social. Colección Mediterráneo Económico. N°1. Instituto de estudios económicos de Cajamar. Pp. 303-311. España.
- HUATAY, CAROLINA. (2007). Educación pública e inmigrantes en Chile. Un análisis desde los derechos económicos, sociales y culturales. Diplomado iberoamericano de especialización, Fundación Henry Dunant América Latina. Santiago, Chile.
- INSTITUTO NACIONAL DE ESTADÍSTICAS (INE) (2002): XVII Censo Nacional de Población y VI de Vivienda. Año 2002.
- JENSEN, MARÍA FLORENCIA. (2008). Inmigrantes en Chile: La exclusión vista desde la política migratoria, Congreso de la asociación latinoamericana de población ALAP. (N°3, 15 Págs. Córdoba) Universidad de Buenos Aires, Argentina.

⁴² DELAUNAY, 2006

JIRÓN, PAOLA. Unravelling Invisible Inequalities in the City through Urban Daily Mobility. The case of Santiago de Chile. *Swiss Journal of Sociology* 33(1 Special Issue on Space, Mobility and Inequality) 45-68pp. 2007. ISSN: 0379-3364.

LACOMBA, JOAN. (2001). Teorías y prácticas de la inmigración. De los modelos explicativos a los relatos y proyectos migratorios. *Revista electrónica de geografía y ciencias sociales Scripta Nova*. N°94 (11), Universidad de Barcelona.

LATINBAROMETRO. (2007). Oportunidades de integración regional II. Chile. [En línea] [Consulta: 29 de Octubre de 2010]. Disponible en: < línea www.latinobarometro.org/ >

LAZO, ALEJANDRA. (2008). Transporte, movilidad y exclusión. El caso de Transantiago en Chile. *Revista Electrónica de Geografía y Ciencias Sociales, Scripta Nova*, Vol. XII, N° 270.

LUQUE, JOSÉ. (2007). Asociaciones políticas de inmigrantes peruanos y la "Lima Chica" en Santiago de Chile. *Migraciones internacionales*. Universidad Nacional Autónoma de México. Vol 4, N°2, Julio-Diciembre.

MARGARIT, DAISY. (2008). Integración social e inmigración, integración social de inmigrante extranjero desde la experiencia migratoria en Chile. Santiago de Chile.

MARTINEZ, JORGE. (2002). Breve examen de la inmigración en Chile según datos generales del Censo 2002. Documento de trabajo N° 3. Santiago de Chile: CELADE - CEPAL. 2003^a

MARTINEZ, JORGE. (2002). El encanto de los datos. Sociodemografía de la inmigración de Chile según el censo 2002. Santiago de Chile: CELADE. División de Población y Desarrollo, 2003b.

ORGANIZACIÓN INTERNACIONAL PARA LAS MIGRACIONES (OIM). (2002). Estudio exploratorio-diagnostico y percepción sobre inmigración limítrofe/fronteriza en Chile. E.E.UU.: OIM.

ORGANISATION FOR ECONOMIC CO-OPERATION AND DEVELOPMENT (OECD). en: http://www.oecd.org/searchResult/0,3400,en_2649_201185_1_1_1_1_1_1,00.html

POO, XIMENA. (2008). Migrantes peruanos en la proa de la Plaza de Armas de Santiago de Chile: de umbrales a indicios de híbridos cultural. En: *Revista Perspectivas de la comunicación Universidad de la Frontera*. Vol. 1 N°1, pp. 8 – 19, Temuco, Chile.

RIQUELME, JORGE; ALARCÓN, GONZALO. (2008). El peso de la historia en la inmigración Peruana en Chile. *Revista Polis de la universidad Bolivariana* 7 (20): 299-310, Julio.

RIZO, MARTA. (2004). Prácticas culturales y redefinición de las identidades de los inmigrantes en El Raval (Barcelona): aportaciones desde la comunicación. Tesis Doctoral Departamento de periodismo, Facultad de ciencia de la comunicación. Universidad Autónoma de Barcelona. Pp. 720. Barcelona, España.

SCHIAPPACASSE, PAULINA. (2008). Segregación residencial y nichos étnicos de los inmigrantes internacionales en el Área Metropolitana de Santiago. *Rev. geogr. Norte Gd.* [online], n.39 [citado 2010-11-22], pp. 21-38.

STEFONI, CAROLINA. (2003). Inmigración peruana en Chile: una oportunidad a la integración. 1a. ed. Santiago de Chile: FLACSO-Chile: Universitaria, 133 p. ISBN: 9568244034.

STEFONI, CAROLINA. (2004). Inmigración y ciudadanía: la formación de comunidades peruanas en Santiago y la emergencia de nuevos ciudadanos. En: *Revista Política Universidad de Chile*, N° 43, pp. 319 – 336.

TORRES, ALMA; HIDALGO, RODRIGO. (2009). Los peruanos en Santiago de Chile: Transformaciones urbanas y percepción de los inmigrantes. *Revista Polis de la Universidad Bolivariana*. N°22, Abril.

VARGAS DEL CAMPO, ALBERTO. (1997). Hacia Una Política de Inmigración. Los Inmigrantes Económicos. Criterios para su Elegibilidad. En: *Revista Diplomacia*, N° 73, Academia Diplomática, septiembre – Diciembre, Santiago – Chile.